



► Polycom[®] RMX[®] 1500/2000/4000

Guia rápido

Trademark Information

Polycom®, the Polycom “Triangles” logo, and the names and marks associated with Polycom’s products are trademarks and/or service marks of Polycom, Inc., and are registered and/or common-law marks in the United States and various other countries.

All other trademarks are the property of their respective owners.

Patent Information

The accompanying product is protected by one or more U.S. and foreign patents and/or pending patent applications held by Polycom, Inc.

© 2011 Polycom, Inc. All rights reserved.

Polycom, Inc.
4750 Willow Road
Pleasanton, CA 94588-2708
USA

No part of this document may be reproduced or transmitted in any form or by any means, electronic or mechanical, for any purpose, without the express written permission of Polycom, Inc. Under the law, reproducing includes translating into another language or format.

As between the parties, Polycom, Inc., retains title to and ownership of all proprietary rights with respect to the software contained within its products. The software is protected by United States copyright laws and international treaty provision. Therefore, you must treat the software like any other copyrighted material (e.g., a book or sound recording).

Every effort has been made to ensure that the information in this manual is accurate. Polycom, Inc., is not responsible for printing or clerical errors. Information in this document is subject to change without notice.

Índice

Apresentação do sistema	1-1
RMX 1500/2000/4000	1-2
Recursos principais do RMX	1-3
Modos de conferência	1-3
Presença contínua dinâmica	1-3
Video Switching	1-5
Conferência de Operador	1-5
Resoluções de vídeo	1-5
Configuração da resolução para CP	1-5
Video Switching	1-5
H.239 / Pessoas + Conteúdo	1-6
Video Clarity™	1-6
Sistema de conferência com IVR habilitado	1-6
PCM	1-6
Fila de entrada	1-7
Recursos de opções do sistema de conferência	1-7
Sistema de conferência sob pedido	1-7
Conferência permanente	1-7
Conferências agendadas / Reservas	1-7
Polycom Conferencing para Microsoft Outlook®	1-8
Métodos de conexão	1-8
Conferências em cascata	1-8
Gateway	1-8
Segurança	1-8
Redundância LAN	1-9
Gerenciamento de conferência e monitoração de recursos	1-9
Modos de configuração de placa	1-11
Pré-requisitos	1-11
Requisitos da estação de trabalho	1-11
Configurações de Segurança do Windows 7™	1-12
Configuração do Internet Explorer 8	1-13
Instalação e configuração de primeira vez	2-1
Preparações	2-2
Reunir o equipamento de rede e as informações de endereço	2-2
Serviços IP	2-2
Rede de gerenciamento	2-2
Serviço IP padrão (Serviço de conferência)	2-2
Informações necessárias aos Serviços de rede IP	2-2
Serviços ISDN/PSTN	2-4
Desembalando o RMX	2-4
Desembalando o RMX 1500	2-4
Desembalando o RMX 2000	2-4
Desembalando o RMX 4000	2-5

Modificar as Configurações Padrão de Fábrica da Rede de Gerenciamento na chave USB	2-7
Instalação e configuração do hardware	2-9
Instalação do RMX 1500	2-9
Montando o RMX 1500 em uma estante	2-9
Conectando os cabos no RMX 1500	2-10
Instalação do RMX 2000	2-11
Montando o RMX 2000 em uma estante	2-11
Conectando os cabos no RMX 2000	2-12
Instalação do RMX 4000	2-12
Montando o RMX 4000 em uma estante	2-12
Conectando o RMX 4000 à fonte de alimentação de energia	2-13
Conectando os cabos no RMX 4000	2-15
Inicialização pela primeira vez e configuração	2-16
Procedimento 1: Primeira inicialização	2-16
Procedimento 2: Registro do produto	2-17
Como obter uma chave de ativação	2-17
Procedimento 3: Conexão à MCU	2-17
Procedimento 4: Modificação do Serviço de IP padrão e das Configurações de serviço de rede ISDN/PSTN	2-19
Assistente de configuração rápido	2-19
Definição de usuário	2-33
Seleção de Idiomas de Cliente Web RMX	2-33
Configurações de conferência padrão do RMX	2-34
Personalização das configurações de conferência padrão do RMX	2-35
Operação básica	3-1
Início do RMX Cliente Web	3-1
RMX 2000 Componentes da Tela Cliente Web	3-2
Exibição e Permissões de funcionalidade do sistema	3-4
Lista de conferências	3-5
Painel de lista	3-6
RMX Gerenciamento	3-6
Barra de status	3-6
Alertas de sistema	3-7
Alertas de participante	3-7
Medidor de utilização de porta	3-7
Estado da MCU	3-8
Catálogo de endereços	3-8
Exibição e ocultação do Catálogo de endereços	3-9
Modelos de conferência	3-9
Exibição e ocultação dos modelos de conferência	3-9
Personalização da Tela principal	3-10
Personalização do Painel de Gerenciamento de RMX	3-11
Iniciar uma conferência	3-13
Iniciar uma conferência do painel Conferências	3-13
Guia Geral	3-15
Guia Participantes	3-18

Guia Informações	3-21
Iniciar uma reserva	3-23
Como iniciar uma Conferência em andamento a partir de um modelo	3-24
Como iniciar uma Reunião de Áudio a partir de um Convite para Reunião da Polycom do Microsoft Outlook	3-25
Clique-para-Conferência	3-25
Como se conectar a uma conferência	3-26
Discagem de entrada direta	3-26
Participantes H.323	3-26
Participantes SIP	3-27
Participantes ISDN/PSTN	3-27
Acesso de fila de entrada	3-28
Participantes H.323	3-28
Participantes SIP	3-29
Participantes ISDN e PSTN	3-29
Conectando-se à Conferência Polycom a partir de um convite para a reunião do Outlook	3-30
Participantes de discagem de saída	3-30
Discagem de saída automática	3-30
Discagem de saída manual	3-30
Fase de reunião	3-31
Orientações para a fase de reunião	3-32
Indicação de texto no layout de vídeo	3-33
Nomes do Terminais (Site)	3-33
Nomes de terminal transparente	3-34
Exibição permanente de nomes de terminais	3-34
Localização dos Nomes de Terminal	3-34
Indicação de texto	3-35
Legenda	3-36
Sobreposição da mensagem	3-36
Monitoração de conferências em andamento	3-37
Monitoramento geral	3-37
Seleção múltipla	3-38
O uso da Senha de diretor para filtragem	3-38
Monitoração de nível de conferência	3-39
Toques Roll Call/Audíveis Durante uma Conferência em Andamento	3-41
Somente mensagem de áudio	3-42
Monitoração de conferência segura	3-42
Monitoração de sessões de gateway em andamento	3-42
Monitoração do nível de participante	3-42
Monitoração de conexão de participante	3-42
Visualização prévia do vídeo	3-45
Operações realizadas durante conferências em andamento	3-47
Operações de nível de conferência	3-47
Mudança da duração de uma conferência	3-47
Adicionar participantes do Catálogo de endereços	3-48
Como mover participantes	3-48
Salvar uma conferência em andamento como modelo	3-50

Copiar e colar a Conferência	3-50
Copiar conferência	3-50
Colar conferência	3-50
Colar conferência como	3-51
Alteração do layout de vídeo de uma conferência	3-52
Forçar vídeo	3-53
Ativação e desativação de Video Clarity™	3-55
Ativação e desativação de sobreposição de mensagem	3-55
Varredura automática	3-55
Votação personalizada	3-56
Operações de nível de participante	3-59
Copiar, recortar e colar o participante	3-61
Copiar participante	3-61
Cortar participante	3-62
Colar participante	3-62
Colar participante como	3-63
Controle de layout pessoal com o Cliente Web RMX	3-64
Seleção de layout pessoal com Click&View	3-65
Controle de Layout Pessoal através do Polycom Touch Control	3-68
Controle de conferência usando códigos DTMF	3-68
Como pedir ajuda	3-70
Pedir para falar	3-70
Gerenciador de conferência pessoal (PCM)	3-71
Diretrizes	3-71
Sinalizadores do sistema	3-72
Interface PCM	3-73
Iniciando PCM	3-73
Teclas do dispositivo de controle remoto	3-74
Navegação do menu – Teclas de seta e de zoom	3-74
Menu principal PCM – Nível 1	3-76
Click&View	3-76
Convidar participante	3-76
Emudecer/status do participante	3-77
Controle da câmera	3-79
Forçar o vídeo	3-80
Gravando	3-80
Menu principal PCM – Nível 2	3-82
Desconectar o participante	3-82
Terminar conferência	3-82
.....	3-83
Glossário	A-1

Apresentação do sistema

Esse Guia rápido fornece informações sobre a instalação e a operação básica de seu sistema RMX.



Diretores e operadores (usuários que iniciam e gerenciam conferências para outros usuários) leiam, por favor:

- *Capítulo 1 – Apresentação do sistema*
- *Capítulo 3 – Operação básica*

Os administradores de sistema devem ler:

- *Capítulo 1 – Apresentação do sistema*
- *Capítulo 2 – Instalação e configuração de primeira vez*
- *Capítulo 3 – Operação básica*

Para mais informações sobre a configuração e o gerenciamento do sistema, consulte o *RMX 1500/2000/4000 Administrator's Guide* incluído no sistema.



A menos que especificado de forma diferente, todas as capturas de tela, diagramas e figuras incluídas neste guia se aplicam ao RMX 1500, RMX 2000 e RMX 4000.

RMX 1500/2000/4000

A Polycom RMX 1500/2000/4000 Unidade de controle de multiponto (MCU) é uma solução de ISDN/PSTN e rede de IP (H.323 e SIP) escalonável, que oferece ao usuário um sistema de conferência de vídeo e voz multiponto, fácil de usar e rico em recursos.

A MCU do RMX atende aos padrões da International Telecommunication Union – Telecommunication Standardization Sector, (ITU-T, ex-CCITT) para dispositivos de conexão de multimídia multiponto e atende aos padrões da ETSI para produtos de telecomunicação.

A unidade RMX além disso, foi projetada em conformidade com a IETF (Internet Engineering Task Force) – uma grande comunidade internacional aberta de projetistas de rede, operadores, fornecedores e pesquisadores, preocupados com a evolução da arquitetura de Internet e com a operação harmoniosa da Internet.



Figura 1-1 Sistema de conferência de vídeo multiponto usando um Polycom RMX 1500/2000/4000

A unidade Polycom RMX 1500/2000/4000 pode ser controlada por meio da LAN, pela aplicação *RMX Cliente Web*, usando o Internet Explorer® instalado na estação de trabalho do usuário ou no aplicativo do Gerenciador de RMX. O Gerenciador do RMX pode controlar diversas unidades RMX (RMX 1500, RMX 2000 e RMX 4000). Para mais informações sobre o Gerenciador RMX, consulte o "RMX Manager Application" à página 18-1.

No RMX 1500/2000, o gerenciamento de RMX e a conferência de IP são executados através de uma única porta LAN. As redes podem ser separadas em Ambientes de Segurança Máxima.

No RMX 4000, o gerenciamento de RMX e o sistema de conferência de IP são executados através de duas portas LANs diferentes. As redes podem ser separadas em Ambientes de Segurança Máxima.

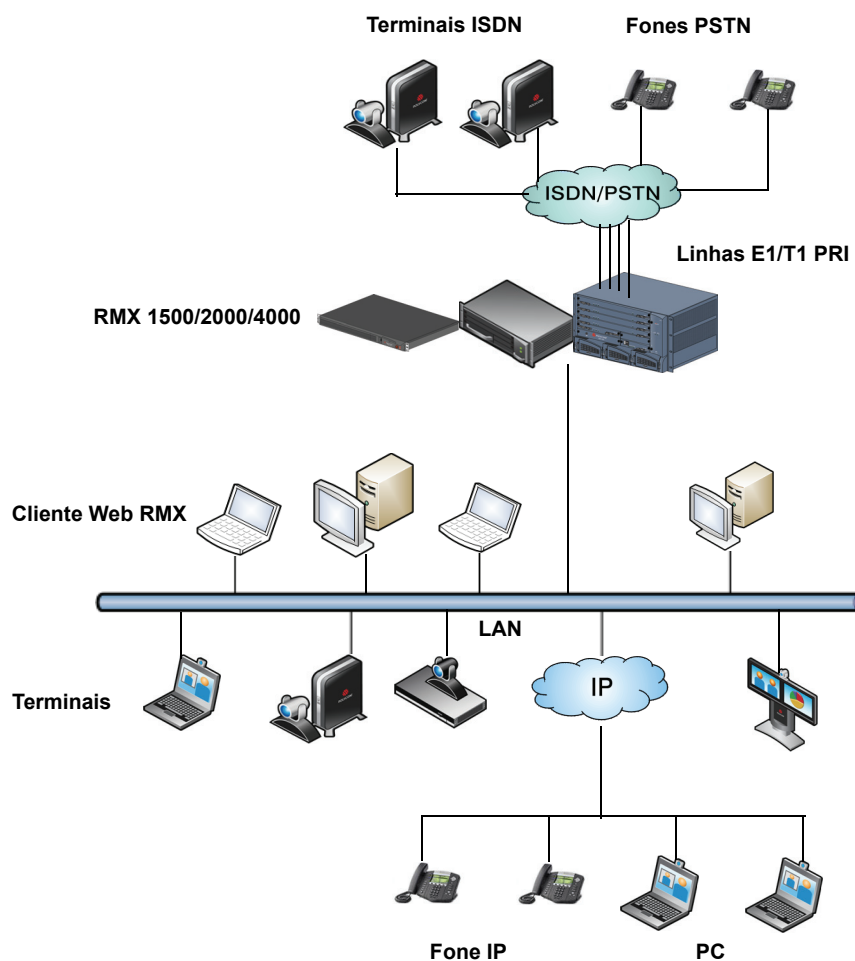
O RMX 1500 suporta uma placa ISDN com 4 linhas E1/T1 PRI.

No RMX 2000/4000 um máximo de duas placas RM ISDN são suportadas, cada uma fornecendo conexão para até 7 linhas E1 ou 9 linhas T1 PRI.

No RMX 1500/2000/4000, as conexões E1 e T1 não podem ser usadas simultaneamente.

Recursos principais do RMX

Modos de conferência

Presença contínua dinâmica

O recurso de Presença Contínua (CP) dinâmica do sistema RMX possibilita a flexibilidade de visualização, oferecendo opções de visualização variadas e layouts de janelas para videoconferência. Por padrão, cada conferência, Fila de Entrada e Sala de conferências tem o recurso de declarar a resolução máxima de CP, conforme definido para o sistema. Isso inclui conferências lançadas pelo *Cliente Web RMX* e conferências iniciadas através do API.

A conferência de modo CP é definida por:

- Configurações de perfil de conferência:
 - Taxa de linha de conferência.
 - Seleção de qualidade de vídeo – Movimento ou Nitidez.
- Recursos de terminal – Os participantes podem se conectar a taxas de linha diferentes usando terminais com recursos diferentes.

Layouts de vídeo em CP

Estão disponíveis trinta e cinco layouts para acomodar números diferentes de participantes e de configurações de conferência. O Anexo VUI para o protocolo H.264 para terminais que transmitem formato de vídeo amplo ao invés da resolução 4CIF também é suportado.

Tabela 1-1 Presença contínua – Layouts de vídeo













			
			
			

Tabela 1-1 Presença contínua – Layouts de vídeo (Continuação)

Modo de Telepresença

Sistemas de sala de TPX (Telepresença) e RPX (Presença real) são configurados com câmeras de alta definição e visores que são ajustados para assegurar que todos os participantes compartilhem uma sensação de estarem na mesma sala.

O RMX ativa as *Salas de telepresença* para conexão às conferências em que as conexões ponto a ponto não podem ser usadas.

Foram criados layouts de vídeo adicionais para dar aos operadores de *Telepresença* mais opções de layout de vídeo ao configurar sistemas de salas TPX. Essas opções de layout de vídeo adicionais estão disponíveis para seleção quando a *Telepresença* é selecionada no perfil de conferência.

Modos de alteração múltipla

Se o número de participantes for superior ao número de janelas de vídeo no layout selecionado, a alteração entre participantes de vídeo pode ser realizada em um desses modos:

- Ativação de voz
- O usuário RMX força os participantes à janela de vídeo selecionada
- *Modo de palestra* – O palestrante é visualizado na tela cheia por todos os participantes da conferência, enquanto o público é “alterado pelo tempo” na visualização do orador
- *Modo de apresentação* – Quando a apresentação do orador se prolonga por um tempo pré-definido, ele se torna o palestrante atual e a conferência muda para o Modo Palestra

Video Switching

No modo Alteração de vídeo (VSW) todos os participantes vêem a mesma imagem de vídeo (tela cheia). Apenas um recurso de vídeo CIF é usado para cada conexão.

A conferência de modo VSW é definida por:

- Configuração de *Taxa de linha* de conferência no perfil de conferência
 - Todos os terminais devem se conectar à conferência na mesma *Taxa de linha*. O intervalo de taxas de linha vão de 192kbps a 6Mb. O RMX sempre conectará os participantes na qualidade de vídeo mais alta possível que é suportada pela *Taxa de linha* da conferência.
- Recursos do terminal
 - Terminais em conformidade podem se conectar a conferências em resoluções de até 1920 x 1080 pixels (1080p).

A qualidade de vídeo da conferência é determinada pelo *Mais alto mecanismo* comum e é baseada no terminal com os recursos mais baixos que está conectado à conferência. O *Mais alto mecanismo* comum possibilita que o sistema selecione dinamicamente a melhor qualidade de vídeo enquanto os terminais conectam e desconectam da conferência.

Conferência de Operador

No modo de Presença Contínua, uma conferência especial que habilita o usuário de RMX, atuando como operador, a ajudar os participantes sem perturbação das conferências em andamento, e sem ser ouvido por outros participantes da conferência. O operador pode mover um participante de uma Fila de Entrada ou de uma conferência em andamento a uma conferência privada, uma conversa em particular na conferência do Operador.

Resoluções de vídeo

Configuração da resolução para CP

A caixa de diálogo *Configuração da resolução* permite que o administrador do RMX modifique a matriz de decisão da resolução de vídeo, criando efetivamente sua própria matriz de decisão. As taxas de linha do limite mínimo na qual os terminais são conectados nas diferentes resoluções de vídeo podem ser otimizadas ajustando-se os sliders de resolução.

Para obter mais informações, consulte o *RMX 1500/2000/4000 Administrator's Guide*, "Resolution Configuration" à página **2-13**.

Video Switching

No modo Alteração de vídeo (VSW) todos os participantes vêem a mesma imagem de vídeo (tela cheia). Apenas um recurso de vídeo CIF é usado para cada conexão.

A conferência de modo VSW é definida por:

- Configurações de *Perfil* de conferência:
 - *Taxas de linha* – De 192kbps a 6Mb. Todos os participantes devem se conectar à mesma taxa de linha.
 - *Resolução* – HD720 ou HD1080.
- Recursos do terminal:
 - Os participantes conectando-se às conferências VSW devem ter terminais *HD* ou *SD* capazes. Se não, eles são conectados como *Secundários* (participantes de *somente Áudio*).

- **HD_THRESHOLD_BITRATE** *sinalização do sistema* – determina a taxa de linha mínima na qual um canal de HD será aberto.

H.239 / Pessoas + Conteúdo

O protocolo *H.239* permite que terminais conformes compartilhem conteúdo. Por padrão, todas as *Conferências*, *Filas de entradas* e *Salas de conferências* lançadas no RMX têm o recurso *H.239*. Este protocolo também é suportado em conferências *em cascata MIH*.

As conferências podem incluir um mix de terminais que suportam *H.239* ou *Pessoas + Conteúdo*.

Pessoas + Conteúdo é o proprietário da *Polycom* equivalente ao *H.239*.

Video Clarity™

O recurso *Video Clarity* aplica algoritmos de aprimoramento para sequências de vídeo de entrada de resoluções mais altas e incluindo SD. Imagens mais claras com bordas mais nítidas e maior contraste são enviadas de volta a todos os terminais na resolução mais alta possível suportada por cada terminal.

Todos os layouts, incluindo 1x1, são suportados.

Nitidez do vídeo somente pode ser ativada para Conferências com *presença contínua* nos Modos MPM+ e /MPMx.

Sistema de conferência com IVR habilitado

O Interactive Voice Response (IVR) é um módulo de software que automatiza o processo de conexão e permite que os participantes realizem várias operações durante o andamento de conferências. Os participantes usam seus teclados e controles remotos do terminal para interagir com os scripts de conferência orientados pelo menu usando códigos DTMF.

As operações que podem ser realizadas pelos participantes ou diretores durante uma conferência são:

- Encerra manualmente a conferência.
- Silencia ou reativa o canal de áudio do participante.
- Ajusta o volume de áudio e de emissão do participante.
- Executar o Menu Ajuda.
- Silencia ou reativa participantes de discagem de entrada não definidos em sua conexão à conferência.
- Solicitar uma Lista de chamada e parar a revisão de nomes da lista de chamada
- Tornar uma conferência segura e desativar esse recurso.
- Solicita assistência individual e de conferência.

PCM

A interface *Gerenciador da conferência pessoal (PCM)* permite que o diretor da conferência controle diversos recursos da conferência usando seu controle remoto do terminal.

As seguintes operações da conferência podem ser realizadas:

- Iniciar o aplicativo **Click&View™** da **Polycom** para alterar o layout da tela local.

- Convidar participantes *H.323* e *SIP* para se conectar à conferência.
- Exibir e controlar o áudio e o vídeo de cada terminal conectado.
- Controle da câmera – controla a câmera de um terminal remoto usando (*FECC*).
- Controla a câmera de um terminal conectado.
- Forçar o vídeo para um participante específico para uma janela específica do layout de vídeo.
- Iniciar e controlar a gravação da conferência.
- Desconectar um participante.
- Encerrar a conferência.

Fila de entrada

Uma Fila de entrada é um salão de encaminhamento especial para participantes de vídeo e áudio. Após discar a ID da fila de entrada ou discar o número (ISDN/PSTN), comandos de voz de um serviço IVR são usados para conectar os participantes à conferência apropriada.

Este serviço pode também ser usado (se necessário) para verificar o direito do participante de iniciar uma conferência ad hoc ou de se unir a uma conferência em andamento.

Recursos de opções do sistema de conferência

Sistema de conferência sob pedido

As seguintes opções estão disponíveis ao configurar conferências:

- *Nova conferência* – configurar uma vez, usar uma vez.
A conferência é excluída da MCU após seu término.
- *Salas de conferências* – configurar uma vez, usar muitas vezes.
As Salas de conferências são salvas na memória (sem uso de recursos) e podem ser ativadas o número de vezes que for necessário.
- *Fila de entrada ad hoc* – nenhuma configuração, uma nova conferência pode ser criada quando um usuário faz uma chamada de entrada e insere uma ID de conferência que não está sendo usada por uma conferência existente ou por uma Sala de conferências.
- *Chamadas de gateway* – de terminais IP para outros participantes, usando um método de discagem direta, até 10 números de destino contidos em uma única linha de discagem.

Conferência permanente

Uma *Conferência permanente* é uma conferência em andamento sem *Hora de término* predeterminada, continuando até que seja encerrada pelo administrador, operador ou diretor.

Conferências agendadas / Reservas

As reservas fornecem um agendamento com base em calendário de conferências únicas ou recorrentes. Essas conferências podem ser lançadas imediatamente ou se tornar em andamento, em um horário especificado em uma data especificada.

Polycom Conferencing para Microsoft Outlook®

Polycom Conferencing para Microsoft Outlook é implementado pela instalação do *Add-in Polycom Conferencing para Microsoft Outlook* nos clientes de e-mail do *Microsoft Outlook*. Ele permite que as reuniões sejam programadas com terminais de vídeo de dentro do *Outlook*. O add-in também acrescenta um botão *Conferência Polycom* na guia *Conferência* da estrutura do cliente de e-mail do *Microsoft Outlook*.

Métodos de conexão

Os protocolos de comunicação IPv4, IPv6, ISDN e PSTN são suportados pela conexão com a conferência.

- Discagem: automaticamente, para participantes pré-definidos (detecção automática de taxa de linha)
- Discagem de entrada:
 - para participantes definidos previamente (apenas participantes IP)
 - para participantes não definidos diretamente para uma conferência (IP e ISDN/PSTN)
 - Para participantes indefinidos através de uma Fila de entrada de discagem única (IP e ISDN/PSTN)

Conferências em cascata

- Cascata simples de 2 MCUs e Topologia Star
- Cascata de hierarquia múltipla (MIH).

Gateway

Usando um Perfil de gateway especial, o RMX pode ser usado como um gateway que oferece conectividade em diferentes redes físicas como H.323, SIP, ISDN e PSTN. O Gateway também fornece conectividade entre os terminais ISDN/PSTN e o DMA.

Segurança

- Criptografia de mídia, disponível nos níveis de conferência e de participante, com base nos padrões AES 128 Media Encryption e DH 1024 Key Exchange.
- Modo de comunicação seguro (SSL/TLS).
- Conferências seguras por meio de códigos DTMF e monitoração limitada de conferências seguras.
- Auditor para analisar alterações de configuração e atividades incomuns ou mal intencionadas no sistema RMX.
- A segurança da rede pode ser melhorada pela separação da sinalização e as redes de gerenciamento.
- Os usuários do RMX podem ser desativados pelo administrador ou automaticamente, quando inativos. Os usuários desativados podem ser ativados pelo administrador.
- Suporte para *SNMP* versões 1, 2 e 3.
- Em Ambientes de Segurança Máxima *Modo Ultra Seguro* pode ser implementado. Em tal ambiente, os seguintes atributos são implementados:
 - Gerenciamento de senha:
 - Senhas seguras e reutilização de senhas / regras do histórico,

- Regras de expiração da senha, frequência da alteração da senha e alteração de senha forçada
- Senhas da Conferência e do Diretor
- Travando usuários
- Exibição do registro de login do usuário
- O Controle das Sessões do usuário incluem:
 - Limitação do número máximo de sessões de usuário concomitantes
 - Tempo esgotado da conexão
 - Tempo esgotado da sessão do usuário
 - Limitação do número máximo de usuários que podem ser conectados ao sistema
 - Serviços de rede múltipla

Redundância LAN

Permite que conexão de portas LAN redundantes substituam automaticamente a porta com falhas usando outra conexão física e NIC (*Cartão de Interface de Rede*) caso a porta LAN falhe.

Gerenciamento de conferência e monitoração de recursos

O Cliente Web do Polycom RMX 1500/2000/4000 fornece recursos para o gerenciamento e monitoração de participantes e de conferências, incluindo o seguinte:

- *Modo de palestra* ou *Modo de apresentação* em conferências de Presença contínua.
- *Controle de câmera remota (FECC/LSD)* em videoconferências.
- Encerramento automático de conferências inativas (sem participantes).
- Prolongamento automático da duração da conferência *Duração*.
- Controle do volume de áudio de escuta e de emissão para participantes individuais.
- *Auto Gain Control (AGC)* regulagem de ruído e volume de áudio para os participantes individuais.
- Controle de conferência através de códigos *DTMF* do terminal ou telefone do participante.
- Indicações de entrada, saída e de fim de conferência.
- Criptografia de *mídia*.
- Exibição ativa de todas as conferências e participantes com opção para limitar a exibição em conferências seguras.
- Monitoramento em tempo real de cada status e propriedades de conexão do participante.
- Arrastar e soltar de vários participantes.
- Registros de *detalhe de chamada (CDR)* facilmente acessados pelo administrador.
- Exibição ativa de todos os recursos do sistema.
- *O recurso de Legenda* fornece transcrições de texto em tempo real ou traduções de idiomas da conferência de vídeo.
- *Sobreposição de mensagem* permite que as mensagens sejam enviadas a todos os participantes em uma conferência em andamento.
- *PCM* permite que o diretor da conferência controle diversos recursos da conferência usando seu dispositivo de controle remoto do terminal.

- *Exibição prévia* permite que os usuários do RMX façam uma exibição prévia do vídeo enviado pelos participantes à conferência e pela conferência aos participantes.
- *Rediscagem automática quando o terminal é desconectado* instrui RMX a rediscar automaticamente para os participantes do IP e SIP participantes que foram desconectados de modo anormal da conferência.
- *Assistência do operador & Mover participante* para conferência em modo CP.
- *Hot Backup* implementa a alta disponibilidade e solução de rápida recuperação.

Modos de configuração de placa

São suportados três *Modos de configuração* da placa:

- **Modo MPM** – Suportado com *cartões MPM* em todas as versões RMX 2000 anteriores à versão 7.1.



A partir da *Versão 7.1*, *cartões de mídia MPM* não são suportados.

- **MPM+ Modo** – Suportados à partir da Versão 4.0, com *placas MPM+* instaladas no RMX 2000 e RMX 4000. Ele oferece:
 - Dois modos de alocação de recurso de *Capacidade de recurso de vídeo/voz* para maior controle sobre a alocação de recursos do sistema.
 - *Relatório de recurso* aprimorado para um gerenciamento de sistema mais preciso.
 - Resoluções de vídeo adicionais e qualidade de vídeo.
- **Modo MPMx** – Suportado para a Versão 7.0, com *cartões MPMx* instalados no RMX 1500, RMX 2000 e RMX 4000. Para além do MPM+ ele oferece:
 - Maior capacidade de recursos.
 - Resoluções *HD* simétricas adicionais.
 - Perfil H.264 alto.
 - Taxas de linha adicionais.

Pré-requisitos

Este manual presume que o usuário possui o seguinte conhecimento:

- Familiaridade com os sistemas operacionais Windows® XP or Vista® e interfaces.
- Familiaridade com Microsoft® Internet Explorer® Versão 6 ou superior.
- Conhecimento básico de conceitos e terminologia de videoconferência.

Requisitos da estação de trabalho

As aplicações de *Cliente Web RMX* e de *Gerente RMX* podem ser instaladas em um ambiente que atenda aos seguintes requisitos:

- **Hardware mínimo** – Intel® Pentium® III, 1 GHz ou superior, 1024 MB RAM, 500 MB espaço livre em disco.
- **Sistema operacional da estação de trabalho** – Microsoft® Windows® XP, Vista®, Windows® 7.
- **Cartão de rede** – 10/100 Mbps.
- **Navegador da Internet** – Microsoft® Internet Explorer® Versão 6 ou superior.



O .Net Framework 2.0 é necessário e instalado automaticamente. Se uma instalação de ActiveX for bloqueada, consulte o *RMX 1500/2000/4000 Administrator's Guide*, "ActiveX Bypass" à página [19-103](#).



Ao instalar o *Cliente web RMX*, Windows Explorer > Opções da Internet > Configurações de segurança deve ser definido em *Média* ou inferior.

Configurações de Segurança do Windows 7™

Se o *Windows 7* estiver instalado na estação de trabalho, o *Modo Protegido* deverá ser desativado antes de fazer o download da Versão 7.0 do software para a estação de trabalho.

Para desativar o Modo protegido:

- 1 Na caixa de diálogo *Opções da Internet*, clique na guia **Segurança**.

A guia **Segurança** será exibida.

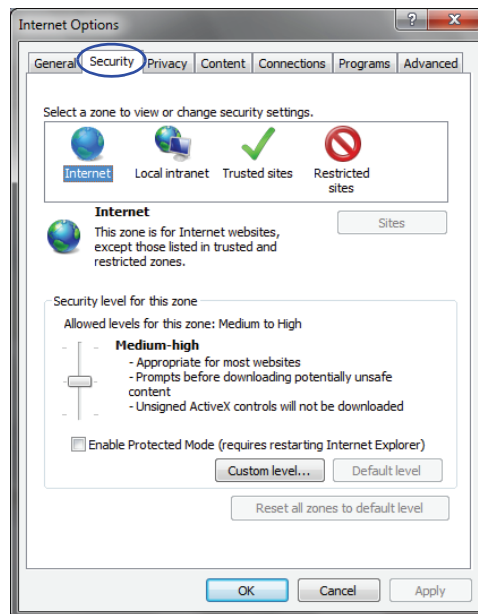

- 2 Limpe a caixa de verificação *Ativar Modo protegido* para cada uma das seguintes guias:
- *Internet*
 - *Intranet local*
 - *Sites seguros*

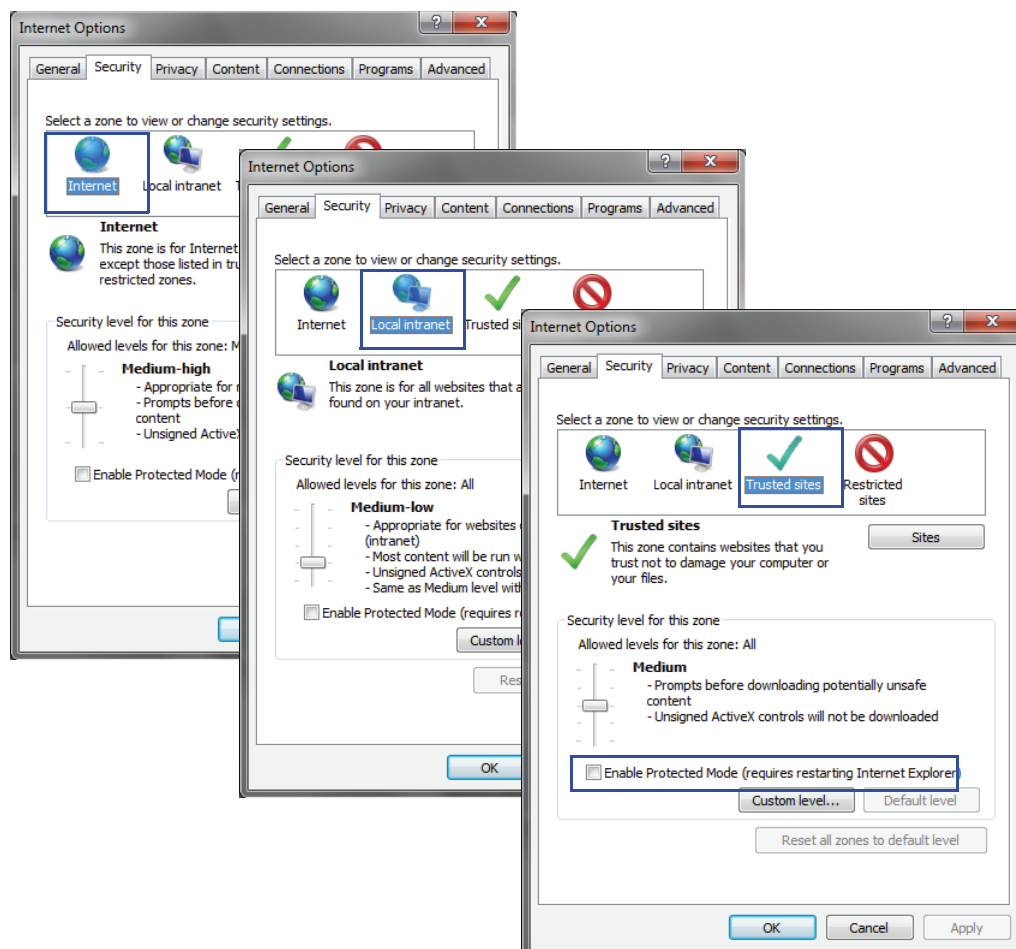

- 3 Após conexão bem-sucedida com o RMX, as caixas de verificação *Ativar Modo protegido* podem ser selecionadas para ativar *Modo protegido* para as seguintes guias:
- *Internet*
 - *Intranet local*

Configuração do Internet Explorer 8

Ao usar *Internet Explorer 8* para executar o *Cliente da Web do RMX* ou o *Gerenciador do RMX*, é importante configurar o navegador de acordo com o procedimento a seguir.

Para configurar o Internet Explorer 8:

- 1 Feche **todos** os navegadores em execução na estação de trabalho.
- 2 Use o *Gerenciador de Tarefas do Windows* para verificar se nenhum processo *iexplore.exe* está em execução na estação de trabalho. Se qualquer processo for encontrado, use o botão **End Task** para encerrá-lo.

- 3 Abra o *Internet Explorer*, mas **não** conecte ao RMX.
- 4 Na barra de menu do *Internet Explorer* selecione **Ferramentas >> Opções de Internet**.
A caixa de diálogo *Opções da Internet* é exibida com a guia *Geral* aberta.

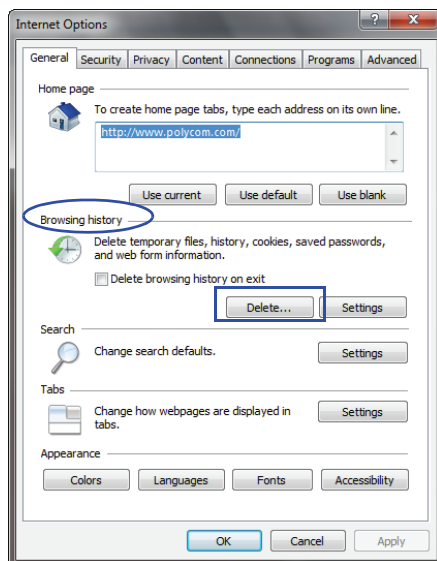

- 5 Na seção *histórico de navegação* clique no botão **Delete**.
A caixa de diálogo *Excluir histórico de navegação* será exibida.

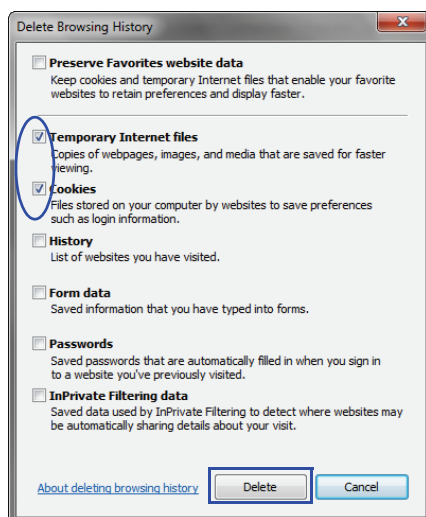

- 6 Selecione as caixas de verificação arquivos **Temporários da Internet** e **Cookies**.
- 7 Clique no botão **Delete**.
- 8 A caixa de diálogo *Excluir histórico da navegação* fecha e os arquivos são excluídos.
- 9 Na caixa de diálogo *Opções da Internet*, clique na guia **Configurações**.

A caixa de diálogo *Arquivos temporários da Internet e Configurações do histórico* será exibida.

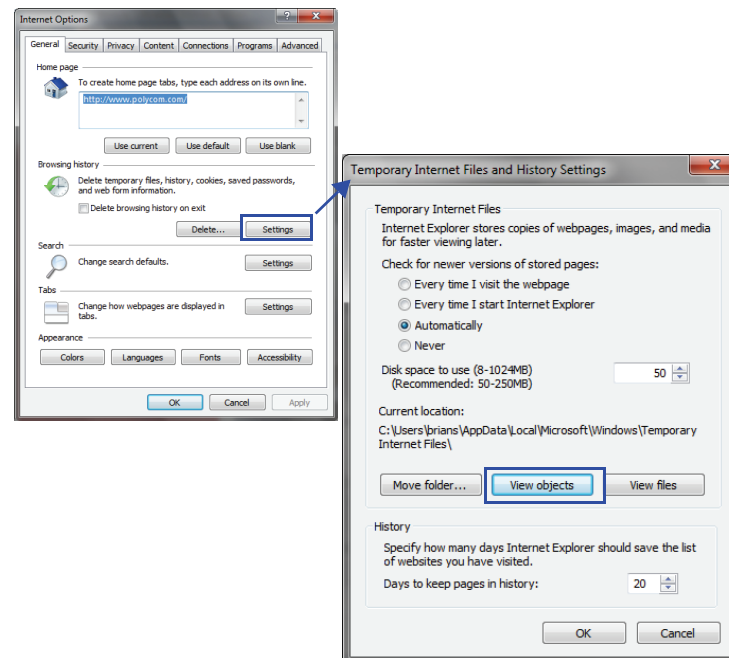

10 Clique no botão **Visualizar Objetos**.

A pasta *Download dos arquivos do programa* contendo os *Arquivos do programa* instalados é exibida.

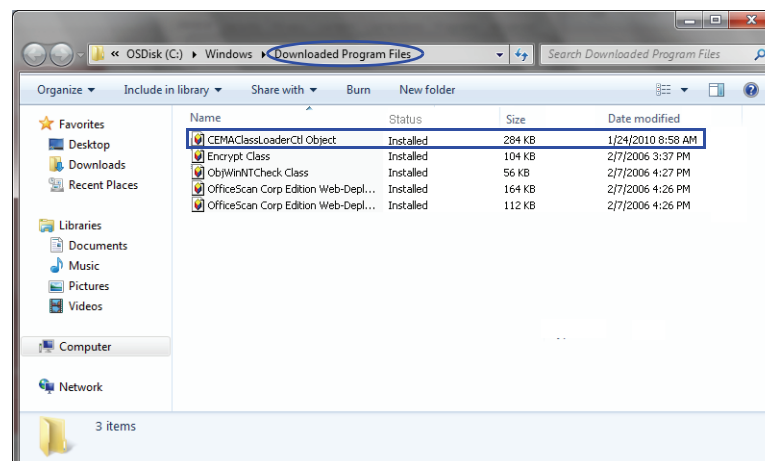

11 Selecione o arquivo *CEMAClassLoaderCtrl Object*.

12 Pressione a tecla **Delete** na estação de trabalho.

13 Feche a pasta *Download dos arquivos do programa* e a caixa de diálogo *Arquivos temporários da Internet e Configurações do histórico*.

14 Na caixa de diálogo *Opções da Internet*, clique no botão **OK** para salvar as alterações e fechar a caixa de diálogo.

Instalação e configuração de primeira vez

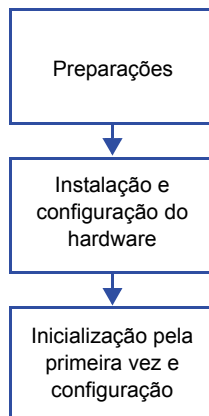

A instalação pela primeira vez e configuração do Polycom RMX 1500/2000/4000 consiste dos seguintes procedimentos:

1 Preparações:

- Reúna as informações sobre o equipamento e endereço – obtenha as informações necessárias para integração do RMX à rede local.
- Desembale o RMX.
- Modifique os *Parâmetros da rede* de gerenciamento na tecla USB.

2 Instalação e configuração do hardware

- Montar o RMX numa estante.
- Conectar os cabos necessários.

3 Inicialização pela primeira vez e configuração

- Iniciar o RMX.
- Registrar o RMX.
- Conecte ao RMX
- Configurar o *Serviço de rede de IP padrão*.
- Configurar o *Serviço de rede ISDN/PSTN*.

Preparações

Reunir o equipamento de rede e as informações de endereço

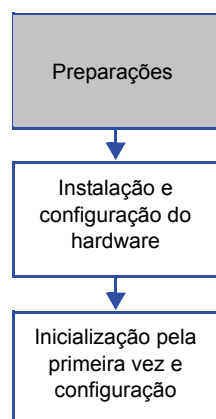

Serviços IP

Os endereços IP e os parâmetros de rede que ativam a comunicação entre o RMX, seu aplicativo de gerenciamento e os equipamentos de conferência são organizados em dois serviços IP:

- **Rede de gerenciamento (unidade de controle)**
- **Serviço IP padrão (Serviço de conferência)**

Durante a *Configuração de primeira entrada*, os parâmetros desses dois serviços de rede são modificados para conformidade com suas configurações de rede local.

Rede de gerenciamento

A *Rede de gerenciamento* habilita a comunicação entre a RMX *Unidade de controle* e o RMX *Cliente Web* e é usada para gerenciar o RMX.

O RMX é entregue com endereços IP padrão, conforme listado na Tabela 2-1.

Definição de rede de gerenciamento

A definição da Rede de gerenciamento pode ser feita de duas formas:

- **Chave USB (método recomendado)** – O sistema é enviado com uma *chave USB* contendo os endereços IP padrão para a unidade de controle e o gerenciamento da prateleira.
Esses padrões são inicialmente modificados no PC e depois carregados ao RMX.
- **Conexão direta** – Criação de uma rede privada entre o RMX e o computador e modificação dos parâmetros de rede de gerenciamento, usando o *Assistente de configuração rápida* no RMX *Cliente Web* do.

Para mais informações, consulte o *RMX 1500/2000/4000 Administrator's Guide*, "Configuring Direct Connections to RMX" à página **G-1**.

Serviço IP padrão (Serviço de conferência)

O *Serviço IP padrão (Serviço de conferência)* é usado para configurar e gerenciar comunicações entre o RMX e os equipamentos de conferência.

Informações necessárias aos Serviços de rede IP

Ao instalar uma unidade RMX, esses endereços IP padrão devem ser modificados de acordo com suas configurações de rede local. Assim, é importante que antes de ligar a unidade RMX pela primeira vez, você obtenha as informações necessárias para preencher a seção **Configurações de rede local** da tabela de seu administrador de rede.



Mídia, redes de sinalização e de gestão podem ser fisicamente separadas no sistema RMX para proporcionar maior segurança. Até oito meios de comunicação e redes de sinalização pode ser definidas para RMX 4000, ou quatro para RMX 2000 e dois para RMX 1500. Para mais informações consulte "Redes Múltiplas" no *RMX 1500/2000/4000 Administrator's Guide*.

Para cada RMX, um endereço IP deve ser alocado na rede local para:

- *Unidade de controle*

- *Host de sinalização*
- *Gestão de Plataforma* (opcional para RMX 1500)

Um endereço IP adicional também é necessário para cada cartão *MPM* instalado no *RMX*.

Exemplos:

- **RMX 1500** – o administrador de rede deve alocar:
 - **Três endereços** IP na rede local para um *MCU* com um cartão *MPMx*.
 - **Quatro** endereços IP na rede local para um *MCU* com um cartão *MPMx* se um endereço IP separado para a *Gestão de Plataforma* for necessário.
- **RMX 2000** – o administrador de rede deve alocar **quatro** endereços IP na rede local para um *MCU* com um cartão *MPM/MPM+/MPMx* e **cinco** endereços IP para um *MCU* com dois cartões *MPM/MPM+/MPMx*.
- **RMX 4000** – o administrador de rede deve alocar **quatro** endereços IP na rede local para um *MCU* com um cartão *MPM/MPM+/MPMx* e até **sete** endereços IP para um *MCU* com até quatro cartões *MPM+/MPMx*



A partir da *Versão 7.1*, cartões de mídia *MPM* não são suportados.

Tabela 2-1 Equipamento de rede e informações de endereço

Parâmetro	Padrão de fábrica	Configurações de rede local
Unidade de controle Endereço IP	192.168.1.254	
Unidade de controle Máscara de sub-rede	255.255.255.0	
Endereço IP do roteador padrão	192.168.1.1	
Endereço IP de gerenciamento de prateleira	192.168.1.252	
Endereço IP do host de sinalização	–	
Endereço IP da placa de mídia 1:	–	
Endereço IP da placa de mídia 2: Somente RMX 2000/4000	–	
Endereço IP da placa de mídia 3: Somente RMX 4000	–	
Endereço IP da placa de mídia 4: Somente RMX 4000	–	
Endereço IP do gatekeeper (opcional)	–	
Endereço IP do DNS (opcional)	–	
Endereço IP do servidor SIP (opcional)	–	

Serviços ISDN/PSTN

O Serviço de rede ISDN/PSTN é usado para definir as propriedades do comutador de ISDN/PSTN e as linhas de ISDN sendo executadas no comutador de ISDN/PSTN para o cartão ISDN instalado no RMX.

Antes de configurar o Serviço de Rede ISDN/PSTN, obtenha as seguintes informações de seu Provedor de serviços de ISDN/PSTN:

- Tipo de comutador
- Código de linha e enquadramento
- Plano de numeração
- Tipo de numeração
- Intervalo de número de discagem de entrada



Se o RMX estiver conectado à Rede de ISDN pública, será necessário um CSU externo ou equipamento similar.

Desembalando o RMX

Desembalando o RMX 1500

Para desempacotar e levantar o RMX 1500:

- 1 Ao receber a caixa da embalagem do RMX 1500, inspecione o equipamento quanto a danos e verifique se os componentes coincidem com a nota de embalagem.
- 2 Abra a tampa superior da caixa da embalagem.
Duas caixas são colocadas no Stratocell® superior, etiquetadas:
 - *Acessórios da instalação.* Esse kit contém os cabos de força e um Disk-on Key (DOK).
 - *Acessórios da instalação do suporte.* Esse kit contém os acessórios para os suportes de 19" e 23" conforme segue:



Anote o número de série do RMX que está numa etiqueta na parte traseira da unidade. Ele será necessário para registrar o produto mais tarde durante o processo.

Tabela 2-2 Pacote de acessórios da instalação da estante de 19" e 23"

ID do item	Descrição	Quantidade
MEC2791A-L0	Trilhos do chassi (60cm de comprimento) para instalação em suporte no RMX 1500. Os suportes de 19" e 23" exigem que esses trilhos sejam instalados na estante.	2

Desembalando o RMX 2000

Para desembalar e levantar o RMX 2000:

- 1 Quando receber a RMX 2000 caixa da embalagem, inspecione o equipamento quanto a danos e verifique se os componentes coincidem com a etiqueta da embalagem.
- 2 Abra a tampa superior da RMX 2000 caixa da embalagem e assegure-se de que o kit de *Acessórios de instalação* contém os cabos de força e uma chave USB.

- 3 Remova a tampa superior, retire o RMX 2000 da embalagem e coloque-o em uma superfície plana.



Anote o número de série do RMX que está numa etiqueta na parte traseira da unidade. Ele será necessário para registrar o produto mais tarde durante o processo.

Desembalando o RMX 4000

Para desembalar e levantar o RMX 2000/4000:

- 1 Quando receber a RMX 2000/4000 caixa da embalagem, inspecione o equipamento quanto a danos e verifique se os componentes coincidem com a etiqueta da embalagem.
- 2 O RMX 2000/4000 é despachado em uma caixa com embalagem Stratocell® e a tampa superior pode ser destravada e levantada.
- 3 Abra a tampa superior da caixa da embalagem.

Duas caixas são colocadas no Stratocell® superior, etiquetadas:

- *Acessórios da instalação.* Esse kit contém os cabos de força e um Disk-on Key (DOK).
- *Acessórios da instalação do suporte.* Esse kit contém os acessórios para os suportes de 19" e 23" conforme segue:



Anote o número de série do RMX que está numa etiqueta na parte traseira da unidade. Ele será necessário para registrar o produto mais tarde durante o processo.

Tabela 2-3 Pacote de acessórios da instalação da estante de 19" e 23"

ID do item	Descrição	Quantidade
MEC2474A-L0	Trilhos do chassi (60cm de comprimento) para instalação em suporte no RMX 4000. Os suportes de 19" e 23" exigem que esses trilhos sejam instalados na estante.	2
MEC2475A-L0	Abraçadeira de 23" a ser instalada na frente do RMX 4000.	2

Assegure-se de que as caixas contenham todas as partes necessárias.

- 4 Remova as caixas e a Stratocell® superior e abra o saco plástico antiestática que envolve o RMX.

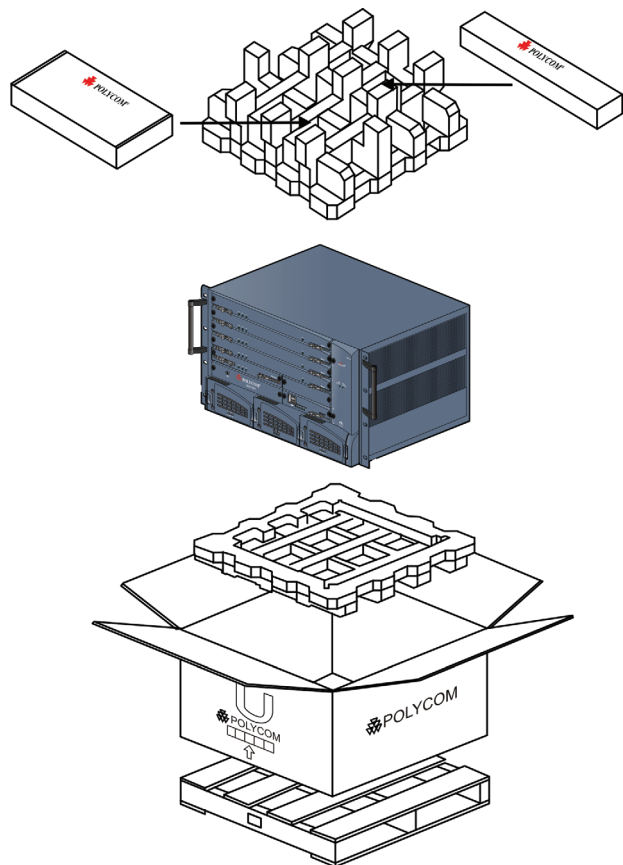

- 5 Segurando a alça em cada lado, retire o RMX 2000/4000 da caixa e coloque-o em uma superfície plana ou na estante. Remova qualquer material de embalagem antes de posicionar o RMX 2000/4000.



Atenção:
São necessárias duas pessoas para retirar a MCU da caixa e ao instalá-la na estante.



Anote o número de série do RMX que está numa etiqueta na parte traseira da unidade. Ele será necessário para registrar o produto mais tarde durante o processo.

Modificar as Configurações Padrão de Fábrica da Rede de Gerenciamento na chave USB

A *chave USB* contém um arquivo de texto, *lan.cfg*, que contém os parâmetros de endereço IP padrão de fábrica. Esses parâmetros devem ser modificados para suas configurações de rede local, usando o *Utilitário de configuração de LAN*, também contido na *chave USB*.

Para modificar as configurações de chave USB:

- 1 Pegue a *chave USB* do kit de *Acessórios de Instalação* e coloque-a na estação de trabalho do PC.

A janela *Documentação Polycom* se abre.

No Windows XP:

- a A opção **Documentação Polycom** é selecionada automaticamente. Clique em **OK**.

No Windows 7:

- a Selecione **Abrir Pasta para visualizar arquivos usando o Windows Explorer**.

- b Clique duas vezes no arquivo **index.hta**.

O *Menu Idioma* se abre, oferecendo a escolha de vários idiomas.

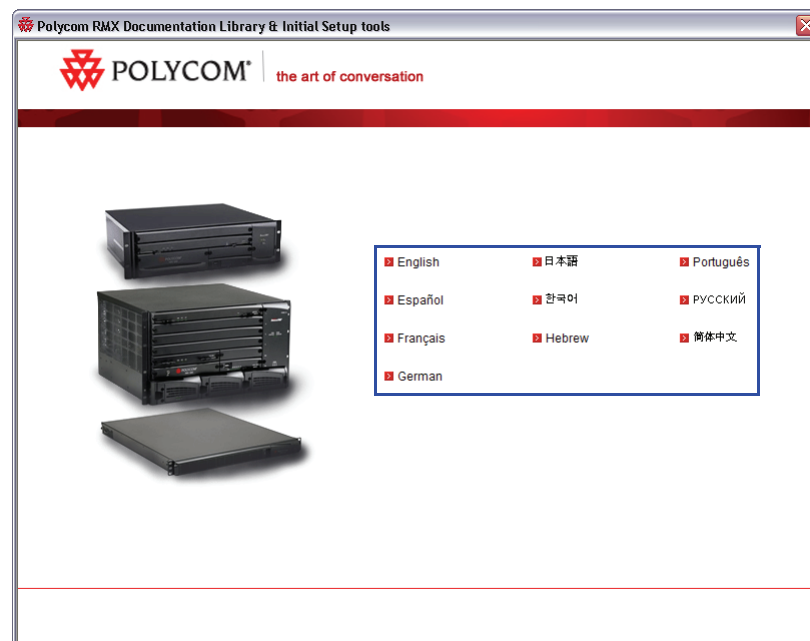

- 2 Clique no idioma de documentação de sua escolha.
Um *Contrato de Licença de Usuário Final* para o *Software Polycom* é exibido.
- 3 Leia o Contrato e clique no botão **Aceitar Contrato**.

- 4 Na tela *Utilidade de Configuração Inicial*, clique no link **Utilidade de Configuração RMX LAN**.

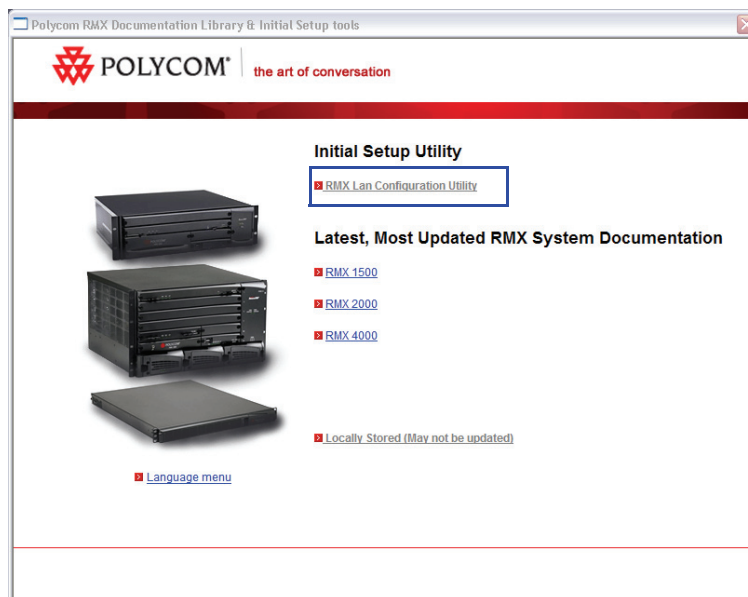

A caixa de diálogo *Utilitário de configuração* de LAN se abre.

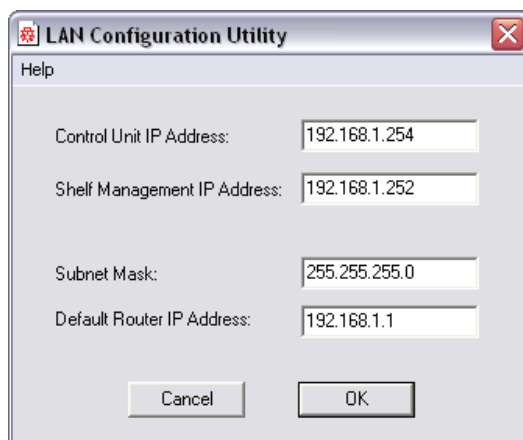

- 5 Modifique os seguinte parâmetros na caixa de diálogo do utilitário, usando as informações fornecidas por seu administrador de rede.

- *Endereço IP da unidade de controle*
- *Endereço IP de gerenciamento de prateleira*
- *Máscara de sub-rede*
- *Endereço IP do roteador padrão*

- 6 Clique em **OK**.

- 7 Remova a *Chave USB* da estação de trabalho do PC.
A *chave USB* é necessária para a *Primeira Entrada Power-up e Configuração* do RMX.

Instalação e configuração do hardware

Em uma área bem ventilada, monte a unidade RMX 1500/RMX 2000 em uma estante de 19". A unidade RMX 4000 pode ser montada em uma estante de 19" ou 23". É importante aderir aos *Requisitos do Site* como descrito nas *RMX 1500/2000/4000 Hardware Guide*, "Site Requirements" à página 1-3.



Para maximizar o desempenho da conferência, especialmente em ambientes de chamadas de alta taxa de bits, é recomendável uma conexão de 1 Gb para todos os tipos de RMX.

Instalação do RMX 1500



Para instruções detalhadas, precauções e exigências para instalação do *RMX 1500* consulte o *Guia de hardware do Polycom RMX 1500*.

Os procedimentos a seguir têm que ser realizados para instalar o *RMX 1500* em seu local:

- Instalando o *RMX* em uma estante ou como unidade independente
- Conectando o *RMX 1500* à fonte de alimentação de energia
- Conectando os cabos de rede (*LAN* e *ISDN*) ao *RMX*.

Montando o RMX 1500 em uma estante

Há dois métodos para instalar o *RMX* em uma estante de 19":

- **Usando os trilhos de chassis no RMX 1500**
 - Instale os trilhos de chassis fornecidos pela Polycom na prateleira com os parafusos fornecidos pelo fabricante da prateleira; dois parafusos por trilho de gabinete.
 - Monte o *RMX 1500* sobre os trilhos de gabinete.
 - Aperte o *RMX* ao suporte com os parafusos através dos quatro orifícios nas abraçadeiras de montagem dianteiras do *RMX*.

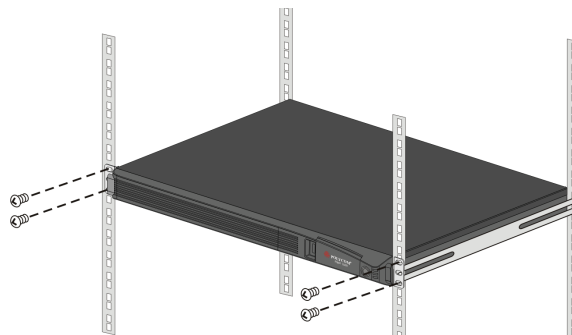

Trilhos de gabinete tem 60cm (23.62") de comprimento. Se a profundidade de sua estante é diferente, uma prateleira pode ser utilizada.

- **Usando uma prateleira**
 - Instale a prateleira fornecida pelo fabricante da estante, na estante.
 - Monte o RMX na prateleira.
 - Aperte o RMX ao suporte com os parafusos através dos quatro orifícios nas abraçadeiras de montagem dianteiras do RMX.

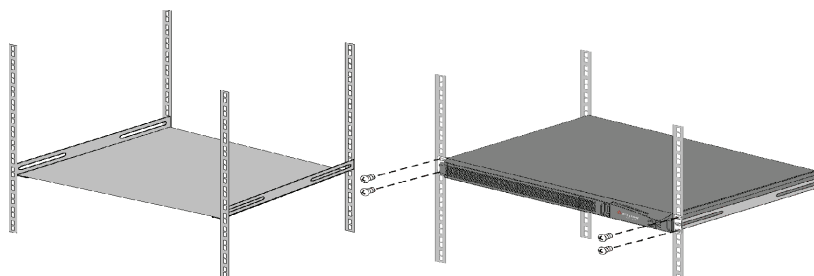

Conectando os cabos no RMX 1500

Para conectar os cabos:

- Para o **módulo RTM IP 1500**:
 - Conecte o cabo de mídia à **porta LAN 2**.
(Opcional) Conecte o cabo LAN à **LAN 1**. Para mais informações consulte o *RMX 1500/2000/4000 Administrator's Guide*, "LAN Redundancy" à página **14-30**.
 - Conecte os cabos da rede à porta **MNG** (*Sinalização*) e à porta **MNGB** (*Gerenciamento de rede*).
 - (Opcional) Conecte o cabo *Gerenciamento da prateleira* à porta **Shelf** [Prateleira].
- Para o **Módulo RTM ISDN 1500**:
 - Conecte os cabos E1/T1 às suas portas **PRI (1-4)**.



Figura 2-1 RMX 1500 Painel Traseiro Exibir com energia CA e cabos de comunicação



As portas LAN 1, LAN3, LAN4 e do Modem não devem ser usadas e as tampas de plástico cobrindo essas portas não devem ser removidas.

Instalação do RMX 2000

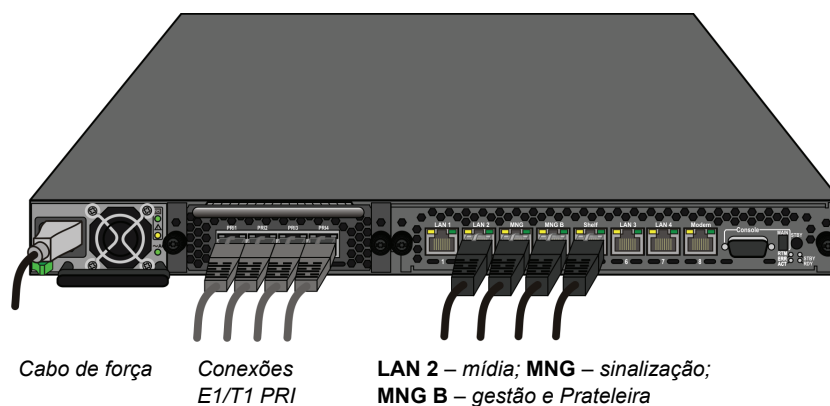

Para instruções detalhadas, precauções e exigências para instalação do RMX 2000 consulte o *Guia de hardware do Polycom RMX 2000*.

Os procedimentos a seguir têm que ser realizados para instalar o RMX 2000 em seu local:

- Instalando o RMX em uma estante ou como unidade independente
- Conectando o RMX 2000 à fonte de alimentação de energia
- Conectando os cabos de rede (LAN, IP e ISDN) ao RMX

Montando o RMX 2000 em uma estante

Há dois métodos para instalar o RMX em uma estante de 19”:

- **Usando as abraçadeiras da estante no RMX 2000**
 - Instale a prateleira fornecida pelo fabricante da estante, na estante.
 - Monte o RMX 2000 na parte superior das abraçadeiras da estante.
 - Aperte o RMX ao suporte com os parafusos através dos quatro orifícios nas abraçadeiras de montagem dianteiras do RMX.

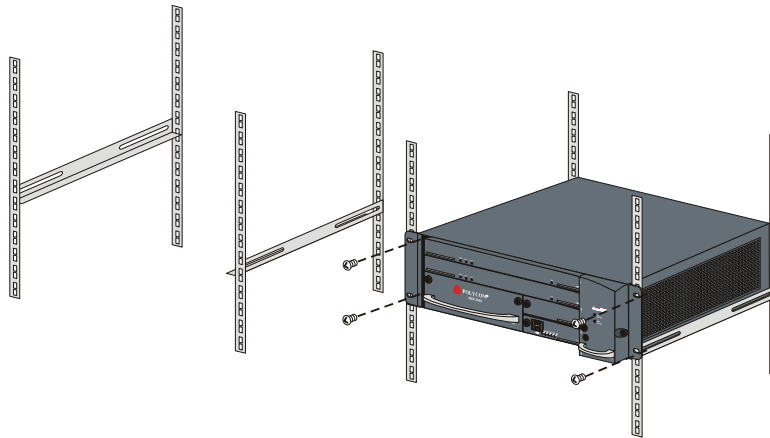

- **Usando uma prateleira**
 - Instale a prateleira fornecida pelo fabricante da estante, na estante.
 - Monte o RMX na prateleira.
 - Aperte o RMX ao suporte com os parafusos através dos quatro orifícios nas abraçadeiras de montagem dianteiras do RMX.

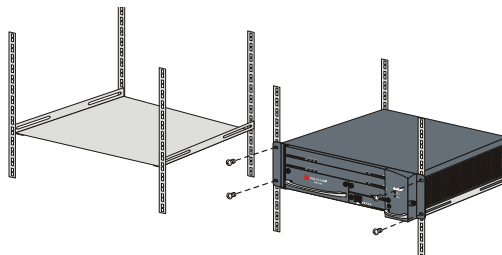

Conectando os cabos no RMX 2000



Não remova as tampas protetora das portas LAN1, LAN3 e ShMG.

Conecte os seguintes cabos ao painel traseiro:

- Cabo de alimentação
 - No cartão RTM IP conecte o cabo LAN à porta **LAN 2**.
(Opcional) Conecte o cabo LAN à **LAN 1**. Para mais informações consulte o *RMX 1500/2000/4000 Administrator's Guide*, "LAN Redundancy" à página **14-30**.
- No cartão RTM ISDN conecte os cabos E1/T1 às portas **PRI**.

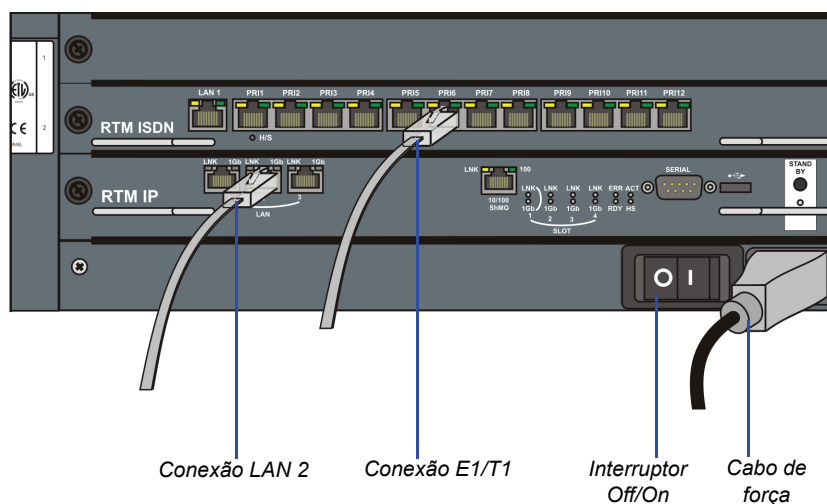

Instalação do RMX 4000

Os procedimentos a seguir têm que ser realizados para instalar o RMX 4000 em seu local:

- Montagem do RMX em uma estante
- Conectando o RMX 4000 à fonte de alimentação de energia
- Conectando os cabos de rede (LAN, IP e ISDN) ao RMX

Montando o RMX 4000 em uma estante

Coloque o RMX 2000/4000 em uma superfície plana como por exemplo, um tampo ou monte-o em uma estante de 19"/23".



Para uma descrição detalhada das exigências e precauções de segurança e a instalação do RMX 4000 como unidade independente, em uma estante de 23" ou a montagem inversa do em uma estante de 19", consulte o *Guia de hardware do RMX 4000*.

Para instalar o RMX 4000 em uma estante de 19":

- Usando as abraçadeiras da estante no RMX 4000
 - Instale os trilhos do chassi fornecidos pela Polycom na estante.
 - Monte o RMX 4000 na parte superior das abraçadeiras da estante.
 - Aperte o RMX na estante com os parafusos através dos oito orifícios nas abraçadeiras de montagem dianteiras do RMX.

- **Usando uma prateleira**

- Instale a prateleira fornecida pelo fabricante da estante, na estante.
- Monte o RMX na prateleira.
- Aperte o RMX ao suporte com os parafusos através dos quatro orifícios nas abraçadeiras de montagem dianteiras do RMX.

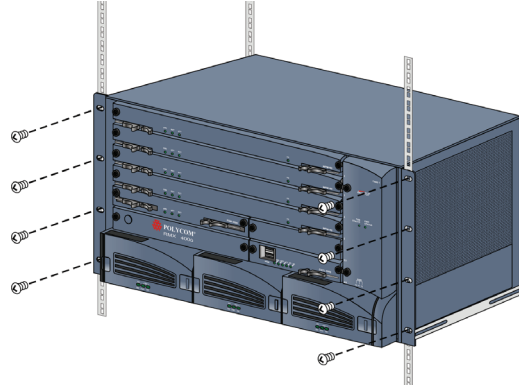

Conectando o RMX 4000 à fonte de alimentação de energia



O condutor terra de proteção e o cabo devem ter no mínimo 10AWG.

Conecte os seguintes cabos de força ao painel traseiro do RMX 4000:

Conexões da alimentação de energia CA:

- 1 Insira os cabos de força em cada um dos três módulos de entrada de energia CA (PEMs).



Figura 2-2 RMX 4000 Painel traseiro Exibir com energia CA

Conexões da alimentação de energia CC:

- 1 Nos módulos DC Power Rail ajuste os dois disjuntores para OFF.

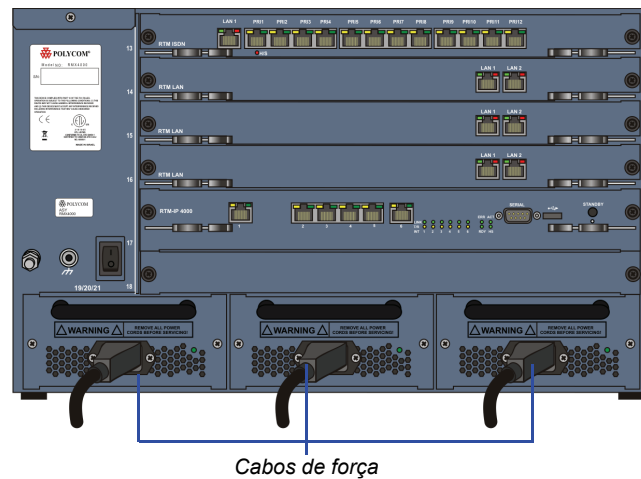

Dois tipos de disjuntores podem ser instalados no módulo DC Power Rail (PRM). Para mais informações, consulte o *Guia de hardware do RMX 4000*.

- 2 Assegure-se de que os cabos da rede elétrica que fornecem eletricidade às unidades de energia CC estejam na posição OFF ou desconectados.
- 3 Remova as tampas de plástico transparentes no bloco do terminal.
- 4 Usando os dois fios de um cabo 10 AWG operando a partir da unidade de distribuição de energia DC, conecte o fio preto ao bloco do terminal -48VDC e o fio vermelho ao bloco do terminal RTN.



- Um cabo 10 AWG deve ser usado para conectar a rede elétrica ao módulo DC Power Rail do RMX 4000.
- Os fios de alimentação para a versão CC devem terminar com os conectores rápidos.
- Cabos de extensão não podem ser usados.

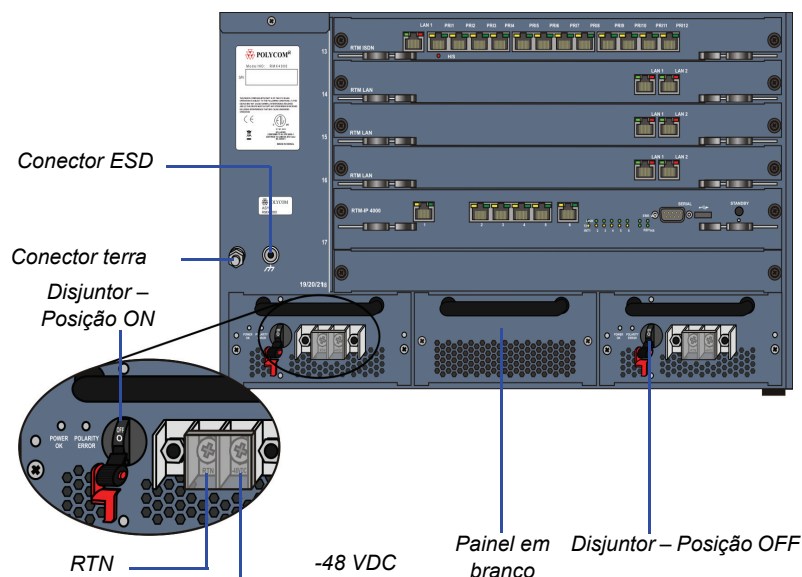

O slot/módulo PRM central é encaixado com um painel em branco e o slot não pode ser usado em um sistema com tensão CC.

- 5 Conecte o fio verde ou o fio verde-amarelo ao ponto parafuso de "aterramento" M6x15 de ponto único do sistema.



A classificação do condutor terra de proteção deve ser no mínimo 10AWG.

Se a unidade for montada em uma estante, o aterramento de ponto único da MCU deve ser conectado ao suporte com um condutor único e fixado para evitar que se solte. Ao usar condutores sem isolamento, eles devem ser revestidos com componente antioxidante apropriado antes de fazer as dobras das conexões. Conectores estanhados, banhados em solda ou em prata não têm que ser preparados dessa maneira.

- 6 Recoloque as tampas de plástico transparentes ao bloco do terminal.
- 7 Ligue a rede elétrica que alimenta o RMX.
- 8 Ligue o disjuntor em cada um dos módulos DC Power Rail.

Conectando os cabos no RMX 4000

Para conectar os cabos (sistemas CA e CC):

- **RTM-IP 4000:**
 - Conecte o cabo da rede de gerenciamento à **LAN 2**.
 - Conecte o cabo de sinalização à **LAN 3**.
 - Conecte o cabo de Gerenciamento de Prateleira à **LAN 6**.
- Para cada **RTM LAN** instalada – Conecte o cabo LAN ao **LAN 2**.
 - (Opcional) Conecte o cabo LAN à **LAN 1**. Com redes múltiplas e configurações de redundância LAN, a porta LAN 1 é utilizada. Para obter mais informações, consulte o *RMX 1500/2000/4000 Administrator's Guide*, "LAN Redundancy" à página **14-30** e "RMX Configuration" à página **14-53**.
- Para cada **RTM ISDN** instalado:
 - Conecte os cabos E1/T1 às suas portas **PRI**.
 - Conecte o cabo LAN à **LAN 1**.



Figura 2-3 RMX 4000 Painel Traseiro RMX 1500 Exibir com energia CA e cabos de comunicação

Inicialização pela primeira vez e configuração

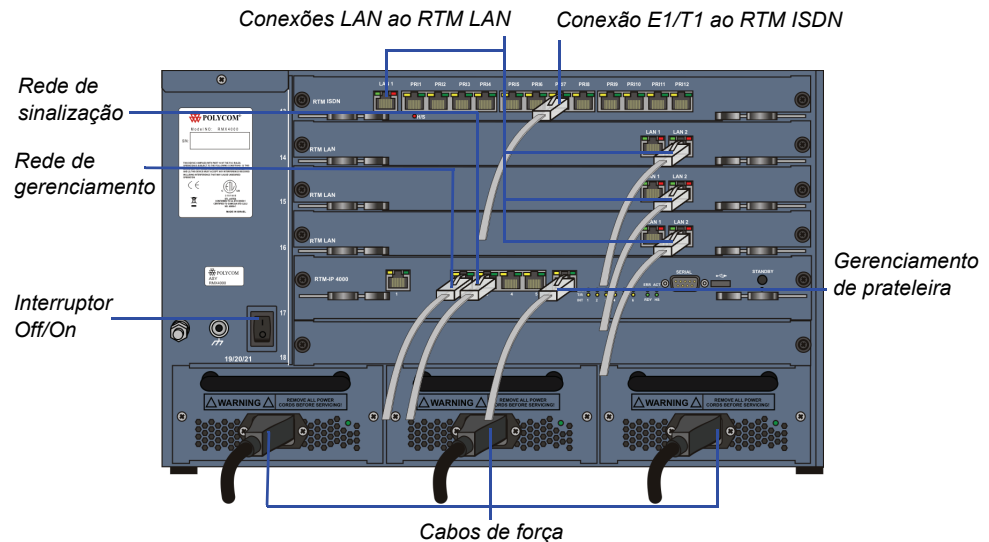

Há quatro procedimentos necessários para configurar o novo RMX. É importante que sejam realizados na seguinte sequência:

- 1 Primeira inicialização
- 2 Registro do produto.
- 3 Conexão à MCU.
- 4 Modificação das configurações de serviço IP e ISDN/PSTN padrão (*Assistente de configuração rápida*).

Procedimento 1: Primeira inicialização

Para acionar pela primeira vez usando a chave USB:

- 1 Insira a *chave USB* contendo os endereços de IP modificados na porta USB no painel dianteiro do RMX 1500 e no painel traseiro do RMX 2000/4000.

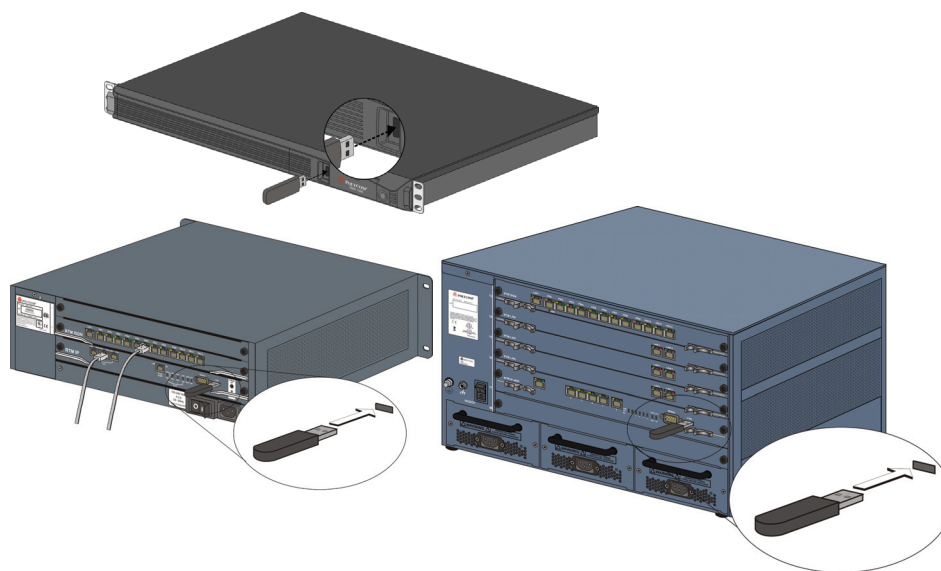

- 2 Ligue o RMX.

Sistema CA – Ligue a energia pressionando o interruptor no painel traseiro do RMX 1500/2000/4000.

Sistema CC (RMX 4000) – Ligue a rede elétrica que fornece energia ao RMX e, em seguida, ligue cada um dos módulos de energia CC.

Os parâmetros no arquivo `lan.cfg` são carregados da chave USB à memória do RMX e aplicados durante a sequência de ligação.

A sequência de ligação do sistema pode levar até cinco minutos.

Durante a inicialização pela primeira vez, o LED vermelho ERR do painel frontal do RMX permanece aceso até que ambos, o *Gerenciamento* e os *Serviços de rede IP* tenham sido definidos.

Quando a configuração do RMX estiver concluída (incluindo o *Gerenciamento* e os *Serviços de rede IP*), e se não houver quaisquer *Erros de sistema*, o LED verde RDY no módulo CNTL (no painel frontal do RMX) acende.

- 3 Remova a *chave USB* quando a conexão com o RMX estiver estabilizada e a tela de Login for exibida. Para obter mais detalhes, consulte "*Procedimento 3: Conexão à MCU*" à página 2-17.

Procedimento 2: Registro do produto

Antes que RMX possa ser usado, é necessário registrar o produto e obter uma *Chave de ativação*.

Durante a primeira ligação, a caixa de diálogo *Ativação do produto* é exibida, solicitando que você insira uma *Chave de ativação*.

Como obter uma chave de ativação

- 1 Acesse a página de *Serviço e Suporte* do website da Polycom em:
<http://support.polycom.com>
- 2 Conecte-se com seu *Endereço de e-mail* e *Senha* ou registre-se como novo usuário.
- 3 Selecione **Registro do produto**.
- 4 Siga as instruções da tela para o *Registro do produto* e para *Ativação do produto*. (O número de série do RMX está numa etiqueta na parte traseira da unidade). Para mais informações, consulte o documento da Licença do Programa que você recebeu com sua remessa.
- 5 Quando a *Chave de ativação de produto* for exibida, escreva-a ou **copie-a** para ser colada posteriormente ao campo *Chave de ativação* da caixa de diálogo *Ativação de produto*.

Procedimento 3: Conexão à MCU



Se o Windows 7™ estiver instalado na estação de trabalho, **Modo protegido** deve ser desativado antes de conectar à MCU executando a Versão 7.0 do software.

Para obter mais informações, consulte "*Configurações de Segurança do Windows 7™*" à página 1-12.

- 1 Inicie o aplicativo *Cliente Web RMX* na estação de trabalho.
 - a Na linha de endereço do navegador, insira o endereço IP da *Unidade de controle* no formato: **http://<Endereço IP da unidade de controle>**, conforme definido na chave USB.
 - b Clique em **Enter**.

A tela de conexão *Cliente Web RMX* será exibida.

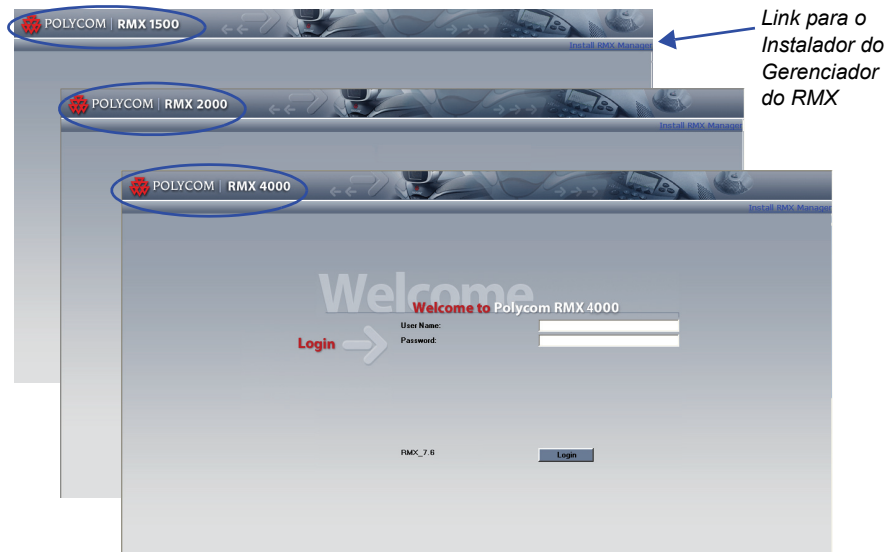

Uma vez que a conexão com o RMX estiver estabilizada, você poderá remover a chave USB do RMX.

- Na tela de Login do *RMX Client Web*, insira o Nome de usuário (**POLYCOM**) e a Senha (**POLYCOM**) padrão, e clique em **Login**.

O *Cliente Web RMX* abre e a caixa de diálogo *Ativação do produto* aparece com o número de série preenchido:

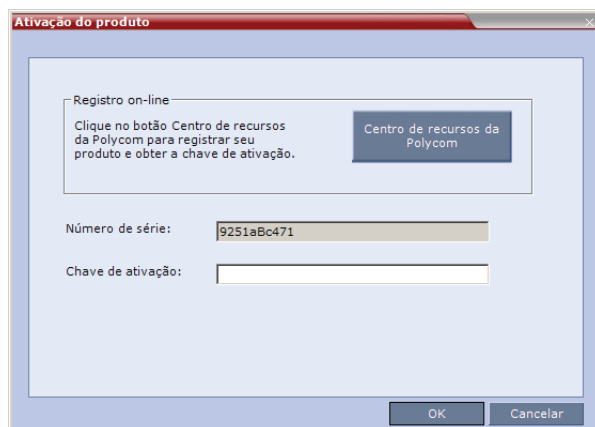

- No campo *Chave de ativação*, insira ou cole a *Chave de ativação* do produto obtida anteriormente.
- Clique em **OK**.

Como nenhum *Serviço de rede de IP padrão* foi definido, o sistema inicia automaticamente o *Assistente de configuração rápida*.

Procedimento 4: Modificação do Serviço de IP padrão e das Configurações de serviço de rede ISDN/PSTN

O *Assistente de configuração rápida* ajuda na configuração do *Serviço da rede padrão IP*. Ele inicia automaticamente se nenhum *Serviço de rede de IP* padrão tiver sido definido. Isso acontece durante a *Inicialização pela primeira vez*, antes de o serviço ter sido definido ou se o *Serviço de sinalização* tiver sido excluído, seguido por uma reinicialização do RMX.

A guia *Serviço de gerenciamento de IP* no *Assistente de configuração rápida* estará ativado apenas se os endereços de IP de gerenciamento padrão de fábrica não forem modificados.



No *RMX 1500*, *RMX 2000* e *RMX 4000*, IPv4 é o protocolo padrão para configuração do Serviço de rede no *Assistente de configuração rápida*.

Se o endereçamento do IPv6 for exigido, complete o *Assistente de configuração rápida* e então:

- 1 Modifique a *Rede de gerenciamento* para usar o endereçamento IPv6 ou o endereçamento IPv4 e IPv6.
- 2 Reinicie o RMX.
- 3 Use o *Assistente de configuração rápida* que agora inclui as opções de endereçamento IPv6 ou o endereçamento IPv4 e IPv6 para configurar o *Serviço da Rede de Sinalização*.

Para descrição detalhada dos Serviços de rede de IP, consulte o *RMX 1500/2000/4000 Administrator's Guide*.

Assistente de configuração rápida

- 1 Insira as informações de IP obrigatórias na caixa de diálogo.

RMX 1500

RMX 2000

RMX 4000

The screenshots show the 'Assistente de configuração rápida' (Quick Configuration Assistant) for RMX 1500, RMX 2000, and RMX 4000. Each window has a tree view on the left with 'Serviço de gerenciamento' expanded, and a main area for 'Sinalização IP' configuration. The RMX 1500 and RMX 2000 windows show fields for 'Endereço IP do host de sinalização', 'Endereço IP da placa de mídia 1', and 'Máscara de sub-rede'. The RMX 4000 window shows additional fields for 'Endereço IP da placa de mídia 2', 'Endereço IP da placa de mídia 3', and 'Endereço IP da placa de mídia 4'.

Tabela 2-4 Assistente de configuração rápida – Sinalização de IP

Campo	Descrição
<i>Nome do serviço de rede</i>	O nome <i>Serviço IP padrão</i> é atribuído ao Serviço de rede IP pelo Assistente de configuração rápida. Esse nome pode ser alterado. Nota: Esse campo é exibido em todas as caixas de diálogo de Sinalização IP e pode conter conjuntos de caracteres que usam codificação Unicode.
<i>Host de sinalização Endereço IP</i>	Insira o endereço a ser usado pelos terminais IP ao discar à MCU. Chamadas efetuadas do RMX são iniciadas a partir desse endereço. Esse endereço é usado para registrar o RMX a um Gatekeeper ou a um servidor Proxy SIP.
<i>Cartão de mídia 1-4 Endereço IP</i>	Digite os endereços de IP dos cartões de mídia (MPM/MPM+/MPMx 1 e MPM/MPM+/MPMx 2-4 (se instalados) conforme fornecidos pelo administrador da rede. Os terminais conectam-se a conferências e transmitem a chamada de mídia (vídeo, voz e conteúdo) através desses endereços.
<i>Máscara de sub-rede</i>	Insira a máscara de sub-rede do MCU. Valor padrão: 255.255.255.0.



Se *Comunicação Segura* for necessária no RMS: complete o *Ajudante de Configuração Rápida*, Login, instale o *Certificado* e então permita o *Modo Comunicação Segura*.

- 2 Clique em **Próximo**.
- 3 Insira as informações de **Roteadores** obrigatórias na caixa de diálogo.

Tabela 2-5 Assistente de configuração rápida – Roteadores

Campo	Descrição
<i>Roteador padrão Endereço IP</i>	Insira o endereço IP do roteador padrão.

- 4 Clique em **Próximo**.
- 5 Insira as informações de **DNS** obrigatórias na caixa de diálogo.

Assistente de configuração rápida

> Serviço de gerenciamento...
 > Sinalização IP
 > Roteadores
 > **DNS**
 > Tipo de rede
 > Gatekeeper
 > Servidor SIP
 > Segurança
 > ISDN/PSTN
 > Configurações de PRI
 > Definição de span
 > Telefones
 > Spans
 > Portas de vídeo/voz
 > Sinalizadores do siste...

Nome do serviço de rede: IP Network Service

Nome do host da MCU: PolycomMCU

DNS: Desativado

☐ Registrar nomes de host automaticamente no servidor DNS

Nome do domínio local:

Endereço IP do servidor DNS primário: 0.0.0.0

Voltar Próximo Cancelar

Tabela 2-6 Assistente de configuração rápida – DNS

Campo	Descrição
<i>Nome do host da MCU</i>	Insira no nome da MCU na rede. O nome padrão é RMX.
<i>DNS</i>	Selecione: <ul style="list-style-type: none"> Off – se os servidores de DNS não estiverem sendo usados na rede. Especificar – para inserir os endereços IP dos servidores de DNS. Nota: Os campos de endereço IP estarão ativados somente se Especificar for selecionado.
<i>Registrar nomes de host automaticamente no servidor DNS</i>	Selecione essa opção para registrar automaticamente o Host de sinalização da MCU e o Gerenciamento de prateleira com o servidor de DNS.
<i>Nome do domínio local</i>	Insira o nome do domínio onde a MCU estiver instalada.
<i>Endereço IP do servidor DNS primário</i>	O endereço IP estático do servidor de DNS primário.

- 6 Clique em **Próximo**.

7 Selecione o *Tipo de rede IP: H.323, SIP ou H.323 e SIP.*

8 Clique em **Próximo**.

9 Se apenas **SIP** tiver sido selecionado, vá para a **Etapa 13**.

10 Insira as informações de **Gatekeeper** obrigatórias na caixa de diálogo.

Tabela 2-7 Assistente de configuração rápida – Gatekeeper

Campo	Descrição
<i>Gatekeeper</i>	Selecione Especificar para ativar a configuração do endereço IP do gatekeeper. Quando Off estiver selecionado, todas as opções de gatekeeper estarão desativadas.
Gatekeeper primário	
<i>Endereço IP ou nome</i>	Insira o nome host do gatekeeper (se for usado um servidor DNS) ou um endereço IP.

Tabela 2-7 Assistente de configuração rápida – Gatekeeper (Continuação)

Campo	Descrição
<i>Prefixo da MCU no gatekeeper</i>	Insira a linha com a qual a MCU se registra com o gatekeeper. O gatekeeper usa essa linha para identificar a MCU ao encaminhar chamadas a ela. Os terminais H.323 usam esse número como parte de sua linha de discagem ao chamar a MCU.
Alias	
<i>Alias</i>	O alias que identifica o Host de sinalização do RMX na rede. Até cinco aliases podem ser definidos para cada RMX. Nota: Quando um gatekeeper é especificado, pelo menos um alias deve ser inserido na tabela. Alias adicionais ou prefixos podem também ser digitados.
<i>Tipo</i>	O tipo define o formato pelo qual o alias do cartão é enviado ao gatekeeper. Cada alias pode ter um tipo diferente: <ul style="list-style-type: none"> • H.323 ID (ID alfanumérica) • E.164 (dígitos 0-9, * e #) • ID de e-mail (formato do endereço de e-mail, por exemplo, abc@example.com) • Número de participante (dígitos 0-9, * e #) Nota: Embora todos os tipos sejam suportados, o tipo de alias a ser usado depende dos recursos do gatekeeper.

- 11 Clique em **Próximo**.
- 12 Se apenas **H.323** tiver sido selecionado, vá para a **Etapa 15**.
- 13 Insira as informações obrigatórias de **Servidor SIP** na caixa de diálogo.

Assistente de configuração rápida

> Serviço de gerenciamento...
> Sinalização IP
> Roteadores
> DNS
> Tipo de rede
> Gatekeeper
> **Servidor SIP**
> Segurança
> ISDN/PSTN
> Configurações de PRI
> Definição de span
> Telefones
> Spans
> Portas de vídeo/voz
> Sinalizadores do siste...

Nome do serviço de rede: IP Network Service

Servidor SIP: Desativado
Endereço ou nome do servidor IP: 0.0.0.0
Nome do domínio do servidor: DomainName
Tipo de transporte: TCP

Voltar Salvar e continuar Cancelar

Tabela 2-8 Assistente de configuração rápida – Servidor SIP

Campo	Descrição
<i>Servidor SIP</i>	<p>Selecione:</p> <ul style="list-style-type: none"> • Especificar – para configurar manualmente os servidores SIP. • Off – se os servidores SIP não estiverem presentes na rede.
<i>Endereço IP do servidor SIP</i>	Insira o endereço de IP do servidor SIP preferencial ou seu nome host (se for usado um servidor DNS).
<i>Tipo de transporte</i>	<p>Selecione o protocolo que é usado para a sinalização entre a MCU e o Servidor SIP ou os terminais, de acordo com o protocolo suportado pelo Servidor SIP:</p> <p>UDP – Selecione esta opção para usar UDP para sinalização. TCP – Selecione esta opção para usar TCP para sinalização. TLS – O <i>Host de sinalização</i> escuta apenas a porta segura 5061 e todas as conexões de saída são estabelecidas em conexões seguras. As chamadas dos clientes SIP ou servidores a portas não seguras são rejeitadas.</p> <p>Os seguintes protocolos são suportados:</p> <ul style="list-style-type: none"> • TLS 1.0 • SSL 2.0 • SSL 3.0

14 Clique em **Próximo**.

Insira as informações de **Segurança** obrigatórias na caixa de diálogo.

Tabela 2-9 Assistente de configuração rápida – Segurança

Campo	Descrição
<i>Autenticação Nome do usuário</i>	Insira o nome da conferência, da Fila de entrada ou da Sala de conferência, conforme registrado no proxy. Esse campo pode conter até 20 caracteres ASCII.
<i>Autenticação Senha</i>	Insira a senha da conferência, da Fila de entrada ou da Sala de reunião, conforme definido no proxy. Esse campo pode conter até 20 caracteres ASCII.

15 Clique em **Próximo**.

O Serviço de Rede IP será criado e confirmado.

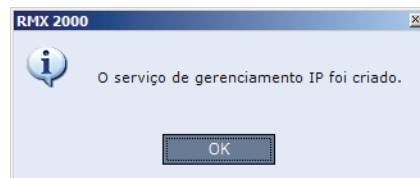
**16** Clique em **OK**.

Durante a configuração inicial do RMX, se o sistema detectar a presença do cartão *RTM ISDN*, as telas de definição do Serviço de rede *ISDN/PSTN* do Assistente de *Configuração Rápida* são ativadas.

Se não houver cartão *ISDN RTM* no RMX ou se não desejar definir um Serviço de rede *ISDN/PSTN*, vá para a Etapa 33.



Um novo Serviço de rede *ISDN/PSTN* pode ser definido mesmo se nenhuma placa *RTM ISDN* estiver instalada no sistema, **mas** apenas por meio da caixa de diálogo Serviço de rede *ISDN/PSTN* -> Adicionar novo serviço.

A sequência de configuração de *ISDN/PATN* do Assistente de configuração rápida começa com a caixa de diálogo de *ISDN/PSTN* :

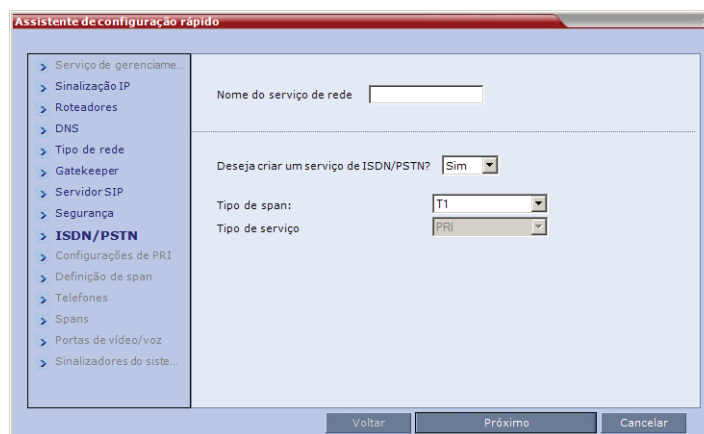

17 Defina os seguintes parâmetros:

Tabela 2-10 Assistente de configuração rápida – Configurações de Serviço ISDN

Campo	Descrição
<i>Nome do serviço de rede</i>	Especifique o nome do provedor de serviço (concessionária) ou um outro nome à sua escolha, usando até 20 caracteres. O Nome de serviço de rede identifica o Serviço de ISDN/PSTN para o sistema. Nome padrão: Serviço ISDN/PSTN Nota: Esse campo é exibido em todas as guias de Propriedades de rede ISDN/PSTN e pode conter conjuntos de caracteres que usem codificação Unicode.
<i>Tipo de span</i>	Selecione o tipo de linhas de spans (ISDN/PSTN), fornecidas pelo provedor de serviço que estão conectadas ao RMX. Cada span pode ser definido como um Serviço de rede separado ou todos os spans da mesma concessionária podem ser definidos como parte do mesmo Serviço de rede. Selecione uma das opções: <ul style="list-style-type: none"> T1 (EUA – 23 canais B + 1 canal D) E1 (Europa – 30 canais B + 1 canal D) Padrão: T1 Nota: Apenas um <i>Tipo de span</i> (E1 ou T1) é suportado no RMX. Se o primeiro span for definido como tipo E1, todos os outros spans que vierem a ser definidos posteriormente também deverão ser do tipo E1.
<i>Tipo de serviço</i>	PRI é o único tipo de serviço suportado. É selecionado automaticamente.

18 Clique em **Próximo**.

A caixa de diálogo *Configurações de PRI* abre.

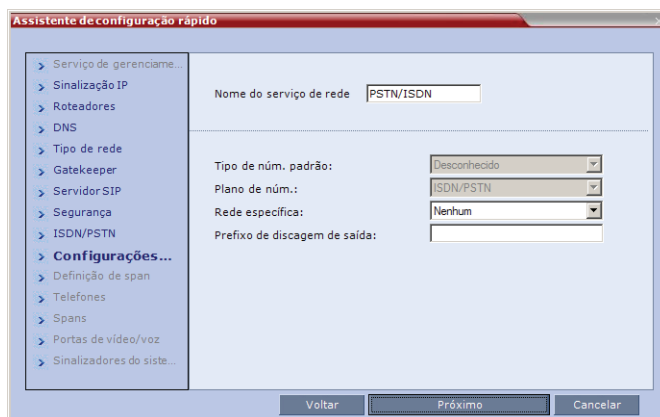

19 Defina os seguintes parâmetros:

Tabela 2-11 Assistente de configuração rápida – Configurações de PRI

Campo	Descrição
<i>Tipo de núm. padrão</i>	<p>Selecione o Tipo de núm. padrão na lista.</p> <p>O Tipo de núm. Define como o sistema trata os dígitos de discagem. Por exemplo, se você digitar oito dígitos de discagem, o Tipo de núm. define se esse número é nacional ou internacional.</p> <p>Se as linhas de PRI estiverem conectadas ao RMX através de um comutador de rede, a seleção do Tipo de núm. é usada para encaminhar a chamada a uma linha de PRI específica. Se desejar que a rede interprete os dígitos de discagem para encaminhamento da chamada, selecione Desconhecido.</p> <p>Padrão: Desconhecido</p> <p>Nota: Para spans de E1, esse parâmetro é definido pelo sistema.</p>
<i>Plano de núm.</i>	<p>Selecione o tipo de sinalização (Plano de número) na lista, de acordo com as informações fornecidas pelo provedor de serviço.</p> <p>Padrão: ISDN</p> <p>Nota: Para spans de E1, esse parâmetro é definido pelo sistema.</p>
<i>Especificar rede</i>	<p>Selecione o serviço apropriado se um serviço for usado por seu provedor de serviços (concessionária).</p> <p>Alguns provedores de serviço podem ter vários programas de serviço que podem ser usados.</p> <p>Padrão: Nenhum</p>
<i>Prefixo de discagem de saída</i>	<p>Insira o prefixo que o PBX necessita para discagem externa. Deixe esse campo em branco se não for necessário um prefixo de discagem de saída.</p> <p>O campo pode estar vazio (em branco) ou pode conter um valor numérico entre 0 e 9999.</p> <p>Padrão: Em branco</p>

20 Clique em **Próximo**.

A caixa de diálogo *Definição de span* abre.

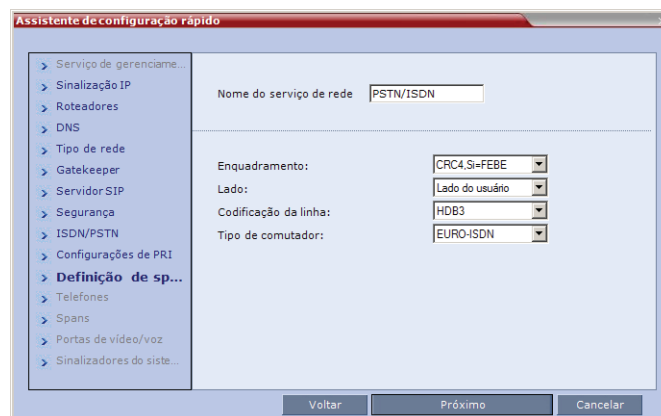

21 Defina os seguintes parâmetros:**Tabela 2-12** Assistente de configuração rápida – Definição de spans

Campo	Descrição
<i>Enquadramento</i>	<p>Selecione na lista o formato de Enquadramento usado pela concessionária para a interface de rede.</p> <ul style="list-style-type: none"> Para spans de T1, o padrão é SFSF. Para spans de E1, o padrão é FEBE.
<i>Lado</i>	<p>Selecione uma das seguintes opções:</p> <ul style="list-style-type: none"> Lado do usuário (padrão) Lado da rede Lado simétrico <p>Nota: Se o PBX estiver configurado do lado da rede, a unidade RMX deverá ser configurada como o lado do usuário e vice-versa, ou ambos deverão ser configurados simetricamente.</p>
<i>Codificação da linha</i>	<p>Selecione na lista o método de codificação da linha PRI.</p> <ul style="list-style-type: none"> Para spans de T1, o padrão é B8ZS. Para spans de E1, o padrão é HDB3.
<i>Tipo de comutador</i>	<p>Selecione o nível de marca e de revisão do equipamento de comutação instalado no escritório central do provedor de serviço.</p> <ul style="list-style-type: none"> Para spans de T1, o padrão é AT&T4ESS. Para spans de E1, o padrão é EURO ISDN.

22 Clique em **Próximo**.

A caixa de diálogo *Telefones* abre.

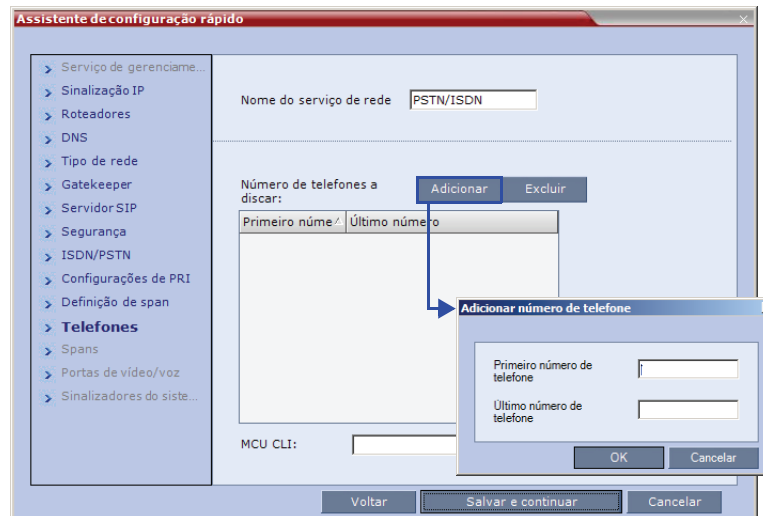

23 Clique em **Adicionar** para definir os intervalos de números de discagem de entrada.

A caixa de diálogo *Adicionar telefone* abre.

24 Defina os seguintes parâmetros:

Tabela 2-13 Assistente de configuração rápida – Adicionar telefones

Campo	Descrição
<i>Primeiro número</i>	O primeiro número no intervalo do número de telefone.
<i>Último número</i>	O último número no intervalo do número de telefone.



- Um intervalo deve incluir pelo menos dois números de discagem de entrada.
- Um intervalo não pode ultrapassar 1.000 números.

25 Clique em **OK**.

A nova linha é adicionada à uma tabela de *Números de Telefone Discáveis*.

26 **Opcional.** Repita as etapas **23** a **24** para definir os intervalos de discagem de entrada adicionais.

27 Na guia *Fones* insira a *CLI da MCU* (Identificação de linha de chamada).

Nas conexões de discagem de entrada, a *CLI de MCU* indica o número da MCU discado pelo participante. Na conexão de discagem de saída, indica o número MCU (CLI) que é visto pelo participante.

28 Clique em **Salvar e Continuar**.

Após clicar em **Salvar e Continuar**, você não pode usar o botão **Voltar** para retornar às caixas de diálogo anteriores de configuração.

O *Serviço de rede ISDN/PSTN* é criado e adicionado à lista de Serviços de rede ISDN/PSTN.

Se o sistema não puder criar o Serviço de rede *ISDN/PSTN*, uma mensagem de erro será exibida, indicando a causa e permitindo o acesso à caixa de diálogo apropriada no *Assistente de configuração rápida* para ação corretiva.

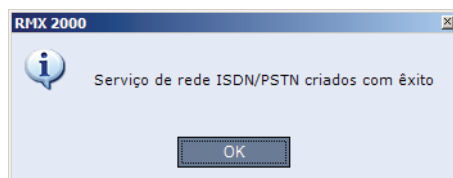

29 Clique em **OK** para continuar a configuração.

A caixa de diálogo *Spans* se abre exibindo os seguintes campos somente de leitura:

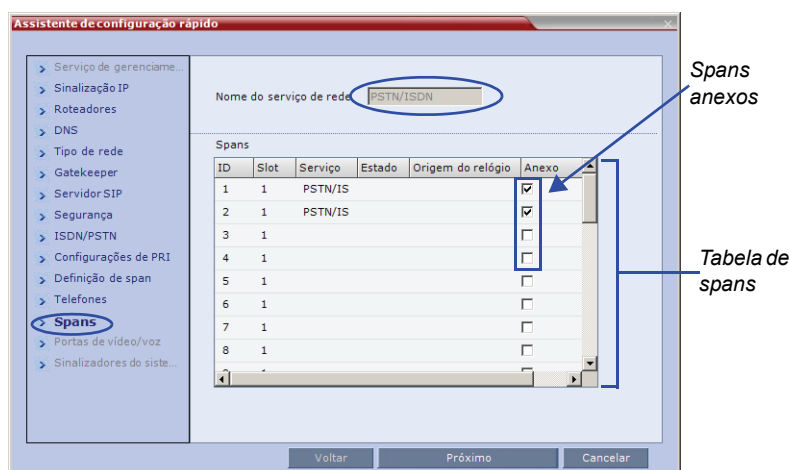

- **ID** – o conector na placa *RTM ISDN (PRI1 a PRI12)*.
- **Slot** – a placa *MPM/MPM+/MPMx* à qual a placa *RTM ISDN / RTM ISDN 1500* está conectada ao (RMX 2000: *MPM 1/MPM2* RMX 4000: *MPM1/MPM2/MPM3/MPM4*).



No RMX 1500, o campo *Slot* não aparece.

- **Serviço** – o Serviço de rede *ISDN/PSTN* ao qual o span é atribuído.
- **Fonte de relógio** – indica se a *sincronização de sinalização de ISDN* está sendo alimentada pela fonte de relógio *Primária* ou *Secundária*. O primeiro span a sincronizar se torna a fonte de relógio *Primária*.
- **Status** – o nível de *Alerta do sistema* do span (*Alto, Baixo*). Se não houver nenhum alerta de span relatado, essa coluna não conterá entradas.

30 Marque as caixas no campo *Anexado* para anexar spans (linhas *PRI E1* ou *T1*) ao serviço de rede nomeado no campo *Nome do serviço de rede*.

A *Tabela de spans* exibe a configuração de todos os spans e de todos os serviços de rede *ISDN* no sistema.

Ao usar o *Assistente de configuração rápida* durante a *Configuração de primeira entrada*, você está definindo o primeiro Serviço de rede *ISDN/PSTN* no sistema. Os spans podem ser anexados a esse serviço.

Serviços de rede *ISDN/PSTN* adicionais podem ser definidos usando-se o botão **Serviços de rede ISDN/PSTN > Novo serviço PSTN** no *Cliente Web RMX*.

Os spans podem ser anexados ou movidos entre serviços de rede ISDN usando-se a guia **Serviços de rede ISDN/PSTN > Propriedades de ISDN > Spans** no *Cliente Web RMX*.

Cada placa ISDN RTM pode suportar 7 linhas E1 ou 9 linhas T1 PRI (as conexões E1 e T1 não podem ser usadas simultaneamente).

31 Clique em **Próximo**.

A caixa de diálogo *Sinalizações do sistema* será exibida.

32 Insira as informações de **Sinalizações do sistema** obrigatórias na caixa de diálogo.

Tabela 2-14 Assistente de configuração rápida – Sinalizações do sistema

Campo	Descrição / Padrão	
<i>Comprimento da ID da conferência (MCU)</i>	O número de dígitos da ID de conferência a serem atribuídos pela MCU. Intervalo: 2 a 16 (Padrão: 5)	Nota: Selecionar dois dígitos limita o número de conferências em andamento simultâneas a 99.
<i>Comprimento mínimo da ID da conferência (Usuário)</i>	O número mínimo de dígitos que o usuário deve inserir quando atribuir manualmente uma ID numérica a uma conferência. Intervalo: 2 a 16 (Padrão: 4)	
<i>Comprimento máximo da ID da conferência (Usuário)</i>	O número máximo de dígitos que o usuário pode inserir quando atribuir manualmente uma ID numérica a uma conferência. Intervalo: 2 a 16 (Padrão: 8)	
<i>Nome de exibição da MCU</i>	O nome da MCU que é exibido na tela do terminal. Nome padrão: <i>Polycom RMX 1500/2000/4000</i>	
<i>Encerrar a conferência quando o diretor sai</i>	Quando Sim for selecionado (padrão), a conferência termina quando o diretor sai, mesmo se houver outros participantes conectados. Quando Não for selecionado, a conferência termina automaticamente no horário de término definido ou quando todos os participantes tiverem desconectado da conferência.	

Tabela 2-14 Assistente de configuração rápida – Sinalizações do sistema (Continuação)

Campo	Descrição / Padrão
<i>Extensão automática de conferências</i>	Quando Sim for selecionado (padrão), permite que as conferências executadas no RMX sejam automaticamente prolongadas enquanto houver participantes conectados e houver recursos disponíveis. O tempo de extensão máximo permitido pela MCU é de 30 minutos.

Essas sinalizações podem ser modificadas posteriormente, se necessário, selecionando-se a opção *Configuração do sistema* no menu *Configuração*. Para mais informações, consulte o *RMX 1500/2000/4000 Administrator's Guide*, "System Configuration" à página 19-4.

33 Clique em **Salvar e Continuar**.

O RMX confirma a configuração.

34 Na caixa *Mensagem de sucesso*, clique em **OK**.

35 Na caixa de diálogo *Reiniciar confirmação*, clique em **Sim**.

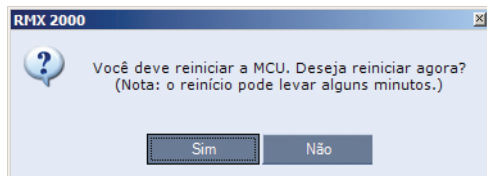

36 Na caixa de mensagem *Por favor, aguarde o reinício do sistema*, clique em **OK**.



O reinício do sistema pode levar até cinco minutos.

37 Atualize o navegador periodicamente até que a tela de *Login* seja exibida.

38 Quando a tela de *Login* for exibida, insira seu *Nome de usuário* e *Senha* e clique em **Login**.

Na primeira entrada, o *Nome de usuário* e *Senha* padrão são **POLYCOM**.

Na *Tela principal de cliente web de RMX* um indicador de *Estado de MCU* exibe um indicador de progresso, **Iniciando (1:08)** mostrando o tempo restante até que a inicialização do sistema esteja concluída.

39 Crie um novo *Usuário* com permissões de *Administrador* e exclua o *Usuário* padrão (**POLYCOM**).

Por motivos de segurança, o sistema não fica totalmente configurado até que esta etapa tenha sido realizada.

Para mais informações, consulte o *RMX 1500/2000/4000 Administrator's Guide*, ver Capítulo 13, "Users, Connections and Notes" à página 13-1.

40 O sistema agora está totalmente configurado e, se não houver qualquer *Erro de sistema*, o LED verde RDY no módulo CNTL (no painel frontal do RMX) acende.



O *Assistente de configuração rápida* configura o *Serviço da rede de IP* padrão com os parâmetros comuns. Configurações específicas ou adicionais (por exemplo para ICE, ou modo seguro) devem ser realizadas assim que a configuração inicial for completada. Para descrição detalhada dos *Serviços de rede de IP*, consulte o *RMX 1500/2000/4000 Administrator's Guide*.

Definição de usuário

O RMX é enviado com um usuário Administrador padrão chamado POLYCOM. Após ter definido outros usuários administradores autorizados, é recomendável remover o usuário padrão para evitar que usuários não autorizados se conectem ao sistema.

Para mais informações, consulte o *RMX 1500/2000/4000 Administrator's Guide*, "Deleting a User" à página 13-5.

Seleção de Idiomas de Cliente Web RMX

Por padrão, a interface de Cliente Web RMX é exibida apenas em inglês. No entanto, o administrador do sistema pode escolher os idiomas disponíveis para seleção na tela de login. Esses idiomas são representados por bandeiras.

Para escolher os idiomas para seleção na tela de login:

- 1 No menu RMX, clique em **Configuração > Configuração multilíngüe**.
- 2 Marque as caixas dos idiomas a serem exibidos na tela de Login do *Cliente Web RMX*. Para mais informações, consulte o *RMX 1500/2000/4000 Administrator's Guide*, "Multilingual Setting" à página 19-79.
Se o idioma selecionado não for suportado pelo seu navegador ou pelo Sistema Operacional da estação de trabalho, o *Cliente Web RMX* será exibido em inglês.
- 3 Clique em **OK**.
- 4 Desconecte e reconecte-se ao RMX.
A tela de Login exibirá as bandeiras dos idiomas selecionados.

Configurações de conferência padrão do RMX

O RMX é enviado com entidades de conferência padrão pré-configuradas, que permitem que os usuários do RMX e os participantes iniciem conferências em andamento sem outras configurações.

As entidades de conferência padrão são:

Tabela 2-15 Entidades de conferência

Entidade	Descrição										
<i>Salas de conferência</i>	<p>Conferências salvas na MCU sem usar recursos. São ativadas quando o primeiro participante discar.</p> <p>Há quatro Salas de conferências prontas para uso:</p> <table> <tr> <th>Nome</th><th>ID</th></tr> <tr> <td><i>Maple_Room</i></td><td>1001</td></tr> <tr> <td><i>Oak_Room</i></td><td>1002</td></tr> <tr> <td><i>Juniper_Room</i></td><td>1003</td></tr> <tr> <td><i>Fig_Room</i></td><td>1004</td></tr> </table> <p>Cada Sala de conferência usa o <i>Perfil de conferência padrão</i> chamado <i>Perfil de vídeo de fábrica</i> sendo executado a 384 Kbps e tem uma duração padrão de uma hora.</p>	Nome	ID	<i>Maple_Room</i>	1001	<i>Oak_Room</i>	1002	<i>Juniper_Room</i>	1003	<i>Fig_Room</i>	1004
Nome	ID										
<i>Maple_Room</i>	1001										
<i>Oak_Room</i>	1002										
<i>Juniper_Room</i>	1003										
<i>Fig_Room</i>	1004										
<i>Perfil da conferência</i>	<p>Nome: <i>Perfil de vídeo de fábrica</i></p> <p>Um Perfil de conferência é atribuído a uma Sala de conferências para definir seus parâmetros de conferência, como taxa de linha e resolução de vídeo.</p> <p>O <i>Perfil de vídeo de fábrica</i> contém os parâmetros de conferência de vídeo com uma taxa de bits de 384 Kbps, <i>Layout automático</i> e <i>Cobertura Polycom</i>. O perfil usa um Serviço IVR chamado <i>Serviço de conferência IVR</i>.</p>										
<i>Serviço IVR da conferência</i>	<p>Nome: <i>Serviço IVR de conferência</i></p> <p>O <i>Serviço IVR de conferência</i> inclui um slide de vídeo opcional e todas as mensagens de voz executadas durante o processo de conexão do participante e durante a conferência.</p> <p>O <i>Serviço IVR de conferência</i> contém um conjunto de comandos de voz em inglês e um slide de vídeo opcional.</p> <p>Ele automatiza a conexão de um participante à conferência.</p>										

Tabela 2-15 Entidades de conferência (Continuação)

Entidade	Descrição
<i>Fila de entrada</i>	<p>Nome ID <i>FEPadrão</i> 1000</p> <p>O uso de uma Fila de entrada possibilita que um único número de discagem de entrada seja usado para todas as conferências. Na Fila de entrada, os participantes são solicitados a fornecer informações para habilitar o roteamento à suas conferências de destino. E fornecida uma Entrada de fila padrão chamada <i>EFPadrão</i>. A Entrada de fila padrão é também definida para conferências ad hoc, o que permite que os participantes iniciem novas conferências sem definição prévia, inserindo uma ID de conferência ou de sala de conferências que não seja usada por qualquer conferência em andamento atualmente em execução na MCU. Utiliza um Serviço IVR de fila de entrada chamado de <i>Serviço IVR de fila de entrada</i>. O <i>Slide de acolhida</i> exibido no terminal dos participantes na conexão à Fila de entrada e lista as Salas de conferência padrão. O participante pode selecionar uma dessas Salas de conferência ou inserir uma outra ID para iniciar uma nova conferência. Se nenhuma <i>Fila de entrada de trânsito</i> for definida, a <i>Fila de entrada padrão</i> será o padrão <i>Fila de entrada de trânsito</i>. Para mais informações, consulte o <i>RMX 1500/2000/4000 Administrator's Guide</i>, "Transit Entry Queue" à página 5-6.</p> <p>Nota: Um número de discagem de entrada ISDN/PSTN não é atribuído à <i>Fila de entrada</i>, pois o número depende do intervalo de números de discagem de entrada definidos no <i>Serviço de rede</i>. Ele deve ser atribuído manualmente para ativar as conexões de participante ISDN ou PSTN para esta <i>Fila de entrada</i>. Para mais informações, consulte o <i>RMX 1500/2000/4000 Administrator's Guide</i>, "ISDN/PSTN Network Services" à página 14-35.</p>
<i>Serviço IVR da fila de entrada</i>	<p>Nome: <i>Serviço IVR da fila de entrada</i></p> <p>Inclui todas as mensagens de voz e os slides de vídeo usados para guiar os participantes através do processo de conexão à MCU e encaminhá-los à conferência de destino.</p> <p><i>Serviço IVR de fila de entrada</i> é o Serviço IVR de fila de entrada padrão fornecido para a Fila de entrada padrão.</p>

Personalização das configurações de conferência padrão do RMX

É possível personalizar as entidades de conferência de acordo com os requisitos de sua organização:

- **Para personalizar os Comandos de voz e os Slides** de vídeo para organizações diferentes, usuários, idiomas etc. – primeiro grave as mensagens necessárias e crie os slides de vídeo e, em seguida, crie o Serviço IVR de conferência apropriado ou o Serviço IVR de fila de entrada. Esses serviços devem ser atribuídos ao perfil de conferência apropriado ou Fila de entrada. Para mais informações, consulte o *RMX 1500/2000/4000 Administrator's Guide*, "IVR Services" à página **15-1**.
- **Para modificar as propriedades de conferência**, como a taxa de bit da conferência, o layout de vídeo específico para a conferência ou o fundo usado para a exibição de vídeo

(skin), crie um novo Perfil de conferência.

Esse perfil pode ser usado para definir novas conferências em andamento, Salas de conferência e Filas de entrada de discagem única.

Para mais informações, consulte o *RMX 1500/2000/4000 Administrator's Guide, "Defining Profiles"* à página **1-8**.

- **Para permitir que participantes ISDN se conectem a uma Fila de entrada de** discagem única, uma discagem em número deve ser atribuída à Fila de entrada pré-configurada.

Para permitir que os participantes conectem-se a uma única Fila de entrada de discagem a uma taxa de linha diferente de 384 Kbps (como na Fila de entrada padrão) ou executar mensagens de voz em idiomas diferentes, crie uma nova Fila de entrada. Para mais informações, consulte o *RMX 1500/2000/4000 Administrator's Guide, "Defining a New Entry Queue IVR Service"* à página **15-20**.

- **Você pode personalizar as Salas de conferências** para pessoas em sua organização com senhas de conferência e de diretor pré-definidas (para maior segurança) e permitir que somente as pessoas autorizadas iniciem conferências em andamento. Para mais informações, consulte o *RMX 1500/2000/4000 Administrator's Guide, "Meeting Rooms"* à página **4-1**.
- **Para permitir que participantes ISDN se conectem diretamente às Salas de reunião,** uma discagem em número deve ser atribuída à Sala de reunião pré-configurada.
- As entidades de conferência são concebidas principalmente para participantes de discagem de entrada sem definição prévia de participantes. **Você pode criar seu próprio Catálogo de endereços** contendo uma lista de participantes a serem discados pela MCU. Após serem definidos, esses participantes podem ser adicionados às conferências em andamento sem necessidade de defini-los novamente. Para mais informações, consulte o *RMX 1500/2000/4000 Administrator's Guide, "Address Book"* à página **6-1**.
- Você pode programar conferências para iniciar no futuro.

Operação básica

As operações mais comuns realizadas através do *Cliente Web RMX* são:

- iniciar, monitorar e gerenciar conferências
- Monitorar e gerenciar **participantes** e **terminais** como individuais ou **grupos**.
 - **Participante** – Uma pessoa usando um terminal para se conectar a uma conferência. Ao usar um *Sistema de sala*, vários participantes usam um único terminal.
 - **Terminal** – Um equipamento de hardware ou um conjunto de dispositivos que podem efetuar chamadas e serem chamados por um MCU ou por um outro terminal. Por exemplo, um terminal pode ser um telefone, uma câmera e microfone conectados a um PC ou um *Sistema de sala* integrado (sistema de conferência).
 - **Grupo** – Um grupo de participantes ou de terminais com um nome comum.

Início do RMX Cliente Web

Antes de começar, você precisa obter as seguintes informações do administrador de seu sistema:

- Nome do usuário
- Senha
- Endereço IP da unidade de controle MCU

Para iniciar o RMX 2000 Cliente Web:

- 1 Na linha de endereço de seu navegador, digite **http://<Endereço IP>** da Unidade de Controle e pressione a tecla **Enter**.

A tela de *Login* será exibida.

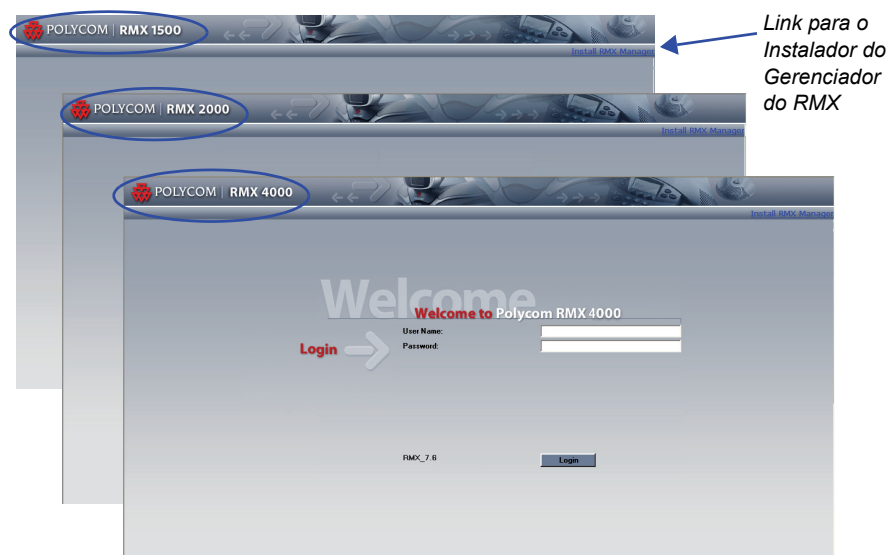

- 2 Insira seu *Nome de usuário* e *Senha* e clique no botão de **Login**.

Na primeira entrada, o *Nome de usuário* e *Senha* padrão são **POLYCOM**.

A tela principal do RMX 2000 *Cliente Web* será exibida.



A tela de Login contém um link para o instalador do *Gerente de RMX*.

Usando a aplicação *Gerenciador do RMX*, um único usuário pode controlar uma unidade RMX ou várias unidades, bem como conferências de diversos RMXs. O RMX 1500/2000/4000 pode ser gerenciado e controlado pelo aplicativo *Gerenciador do RMX*.

Para mais informações, consulte o *RMX 1500/2000/4000 Administrator's Guide, "RMX Manager Application"* à página **18-1**.

RMX 2000 Componentes da Tela Cliente Web

A tela principal de *RMX 2000 Cliente Web* consiste em cinco painéis:

- Lista de conferências
- *Painel de lista*
- *RMX Gerenciamento*
- *Barra de status*
- *Catálogo de endereços*
- *Modelos de conferência*

Você pode se conectar como usuário utilizando *Operador*, *Diretor* ou *autorização de Administrador*. Seu *Nível de Autorização* determina sua visualização e as funções do sistema.

Para mais informações, consulte o *RMX 1500/2000/4000 Administrator's Guide, "Users, Connections and Notes"* à página **13-1**.

A visualização do *Administrador* é mostrada abaixo:

The screenshot shows the Polycom RMX 2000 Administrator interface. The interface is divided into several sections, with labels on the left side pointing to specific areas:

- Lista de conferências**: Points to the "Conferências (2)" table at the top left.
- Lista**: Points to the "Participantes (2/2)" table at the top center.
- Administração de RMX**: Points to the "Administração de RMX" section on the left sidebar.
- Catálogo de endereços**: Points to the "Catálogo de endereços (103)" table on the right.
- Guia Modelos de conferências**: Points to the "Frequentemente utilizado" and "Raramente utilizado" sections in the left sidebar.
- Barra de status**: Points to the status bar at the bottom of the interface.

The interface includes a top menu bar with options: Visualizar, Administração, Configurar, Ajuda. The top status bar displays: Endereço IP de RMX: 172.22.188.85, Host de sinalização: 172.22.189.39, Prefixo da MCU em GK: 7879, and a Logout button. The main content area is divided into three panels: Conferências (2), Participantes (2/2), and Catálogo de endereços (103). The left sidebar contains a tree view with categories like Frequentemente utilizado and Raramente utilizado, listing various services and monitoring tools. The bottom status bar shows system alerts, participant alerts, and usage statistics.

A tela principal pode ser personalizada. Para obter mais informações, consulte "*Personalização da Tela principal*" à página 3-10.

Exibição e Permissões de funcionalidade do sistema

A visualização do usuário e a funcionalidade do sistema do *RMX 2000 Web Client* dependem do nível de autorização atribuído a cada usuário, resumido na Tabela 3-1:

Tabela 3-1 Exibição e Permissões do sistema

	Nível de autorização		
	Diretor	Operador	Administrador
	Permissões de visualização		
Lista de conferências	✓	✓	✓
Painel de lista	✓	✓	✓
Catálogo de endereços	✓	✓	✓
Modelos de conferência		✓	✓
Barra de status		✓	✓
Administração de RMX		✓	✓
Alarmes de conferência		✓	✓
Status da conferência		✓	✓
Configurações		✓	✓
	Funcionalidade do sistema		
Iniciar conferências	✓	✓	✓
Monitorar conferências	✓	✓	✓
Monitorar participantes	✓	✓	✓
Resolver problemas básicos		✓	✓
Modificar configuração de			✓



Além dos Diretores, Operadores e Administradores, um Auditor é um tipo de usuário que pode visualizar Arquivos de auditor e auditar o sistema. Para mais informações, consulte o *RMX 1500/2000/4000 Administrator's Guide*, "Auditor" à página **19-95**.

Lista de conferências

Se estiver conectado como usuário com permissões de *Operador* ou *Administrador*:

O painel de *Conferências* relacionam todas as conferências em execução no momento no MCU juntamente com seus dados de: *Status*, *ID de Conferência*, *Hora de início* e *Hora de término*. O número de conferências em andamento é exibido no título do painel.

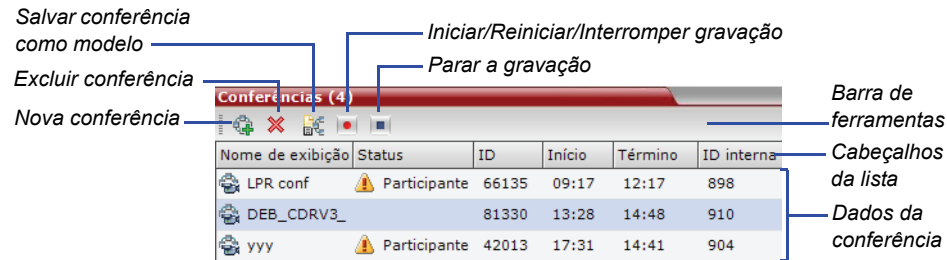

A barra de ferramentas *Conferências* contém os seguintes botões:

- **Nova conferência** – para iniciar uma nova conferência existente.
- **Excluir conferência** – excluir a(s) conferência(s) selecionada(s).

Se *Gravação de conferência* estiver habilitado, os seguintes botões serão exibidos em cor:

- **Iniciar/Reiniciar gravação** – iniciar/reiniciar gravação.

No modo *MPM+* e *MPMx* uma *Indicação de Gravação* é exibida para todos os participantes da conferência informando que a conferência está sendo gravada.

- **Parar gravação** – parar a gravação.

- **O botão Pausa** – se alterna com o botão *Iniciar/Reiniciar*.

No modo *MPMx* uma *Indicação de Pausa* é exibida para todos os participantes da conferência informando que a gravação da conferência foi pausada.

Se estiver conectado como usuário com *permissão de Diretor*:

- Você poderá listar e monitorar as conferências que tiver iniciado ou aquelas em que tiver inserido uma senha ou que não tiverem uma *Senha de diretor* atribuída.
- Um campo de *Senha de diretor* e um botão **Atualizar** serão exibidos. O botão **Atualizar** não modifica a *Senha de diretor*; ele atualiza a lista de *Conferências* para exibir todas as conferências existentes com a senha requerida. Para obter mais informações ver “*O uso da Senha de diretor para filtragem*” à página 3-38.
- Uma coluna de *Senha de diretor* será incluída nos dados da conferência.



Painel de lista

O painel *Lista* exibe os detalhes do item selecionado no *painel Conferências* ou *RMX no painel Gerenciamento*.

O título do painel é modificado de acordo com o item selecionado.

Exemplo: Quando uma conferência existente é selecionada no painel de *Conferências*, a lista e os parâmetros dos participantes conectados são exibidos.



Selecionar um item no painel de *Administração RMX* lista os itens atualmente definidos.

Exemplo: Se o item *Usuários* é selecionado, uma lista de *Usuários RMX* definida para o RMX é exibida.



RMX Gerenciamento

Permissões de visualização		
Diretor	Operador	Administrador
	✓	✓

O painel de *Gerenciamento de RMX* lista as entidades que precisam ser configuradas para ativar o RMX para executar conferências. Apenas usuários com permissão de Administradores podem modificar esses parâmetros.

O painel de *Gerenciamento de RMX* é dividido em duas seções:

- **Freqüentemente utilizado** – parâmetros freqüentemente configurados, monitorados ou modificados.
- **Raramente utilizado** – parâmetros configurados durante a configuração inicial do sistema e raramente modificados posteriormente.

Os itens podem ser movidos entre essas duas seções para personalizar as tarefas de gerenciamento de acordo com o usuário do RMX. Para obter mais detalhes, consulte "*Personalização do Painel de Gerenciamento de RMX*" à página **3-11**.

Barra de status

A Barra de status na parte inferior de RMX Cliente Web contém guias de *Sistema* e *Alertas de participante*, bem como *Medidores de utilização de porta* e um indicador de *Status de MCU*.

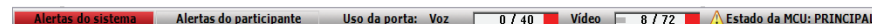

Permissões de visualização		
Diretor	Operador	Administrador
	✓	✓

Alertas de sistema

Essa é uma lista dos problemas do sistema. O indicador de alerta pisca em vermelho quando pelo menos um alerta de sistema está ativo. A intermitência continua até que um usuário com permissão de Operador ou de Administrador examine a lista.

O painel de *Alertas do sistema* é aberto e fechado, clicando-se no botão **Alertas de sistema** no canto esquerdo da *Barra de status*.

Alarmer

ativos

Lista de
erros

Alertas do sistema (3)							
ID	Hora	Categoria	Nível	Código	Nome do proces	Descrição	
720	04/06/2008	Geral	Superior	5551	Resource	Port Configuration was modified. Please reset the MCU	
87	21/05/2008	Geral	Superior	5060	CSMgr	IP Network Service was modified. Please reset the MCU	
1	19/05/2008	Geral	Superior	5801	Authentication	Default user exists in Users list	

Para mais informações sobre **Alarmer Ativos** e **Lista de Defeitos**, consulte o *RMX 1500/2000/4000 Administrator's Guide, "System and Participant Alerts"* à página **19-1**.

Permissões de visualização		
Diretor	Operador	Administrador
✓	✓	✓

Alertas de participante

Essa é uma lista de participantes que estão tendo problemas de conexão. É classificada por conferência.

O painel de *Alertas do participante* é aberto e fechado, clicando-se no botão **Alertas do participante** no canto esquerdo da *Barra de status*.

Alertas do participante										
Conferência	Nome	Status	Hora da desconexão	Função	Endereço IP/tele	Nome de alias/Endereço	Rede	Direção de discagem	Áudio	Vídeo

Permissões de visualização		
Diretor	Operador	Administrador
	✓	✓

Medidor de utilização de porta

Os contadores de *Consumo de porta* indicam:

- O número total de portas de *Vídeo* ou de *Voz* no sistema, de acordo com a *Configuração de porta de vídeo/voz*.
- O número de portas de *Vídeo* e *Voz* em utilização.
- O limite de *Consumo de porta* alto.

Total de portas de vídeo alocadas (resolução CIF) no sistema

Portas de vídeo em uso

Indicador de consumo de porta de vídeo

Total de portas de áudio alocadas no sistema

Portas de áudio em uso

Indicador de consumo de porta de áudio

Uso da porta: Voz 0 / 40 Vídeo 8 / 72

Limite de consumo alto de porta de áudio e vídeo

O limite de *Consumo alto de porta* representa uma porcentagem do número total disponível de portas de vídeo ou de voz. É definido para indicar quando o consumo de recurso está se aproximando de seu máximo, resultando em nenhum recurso livre para executar conferências adicionais. Quando o consumo de porta atinge ou ultrapassa o

limite, a área vermelha do contador pisca. O limite de consumo de porta padrão é 80% e pode ser modificado pelo administrador do sistema. Para mais informações, consulte o *RMX 1500/2000/4000 Administrator's Guide*, "Port Usage Threshold" à página **19-56**.

Permissões de visualização		
Diretor	Operador	Administrador
✓	✓	✓

Estado da MCU

O indicador de *Estado da MCU* exibe uma das seguintes alternativas:

- **Inicializando (1:08)** – A MCU está sendo iniciada. O tempo restante até a inicialização do sistema estar concluída é exibido entre parênteses e uma barra indicadora de progresso verde indica o progresso da inicialização.



- **Estado da MCU: NORMAL** – A MCU está funcionando normalmente.
- **Estado da MCU: PRINCIPAL** – A MCU tem um problema importante. O comportamento da MCU pode estar afetado e é necessária atenção.

Catálogo de endereços

Permissões de visualização		
Diretor	Operador	Administrador
✓	✓	✓

O *Catálogo de endereços* é uma lista de *Participantes* e de *Grupos* que foram definidos no RMX. As informações do *Catálogo de endereços* podem ser modificadas somente por um administrador. Entretanto, todos os usuários do RMX podem visualizar e usar o *Catálogo de endereços* para atribuir participantes às conferências.

A barra de ferramentas do *Catálogo de endereços* contém um campo de *Pesquisa rápida* e os seis botões descritos a seguir:

- Novo participante
- Excluir participante
- Importar catálogo de endereços
- Novo grupo
- Excluir grupo
- Exportar catálogo de endereços

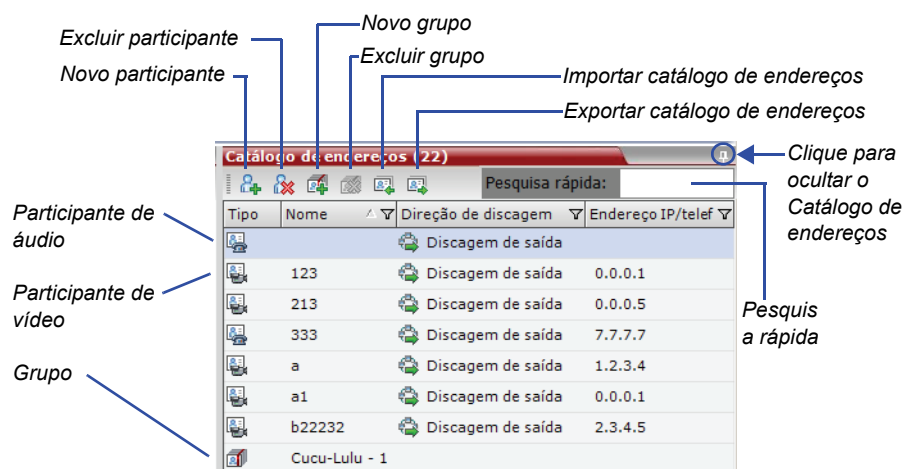

As entradas do *Catálogo de endereços* são relacionadas por:

- **Tipo** – se um *Participante* individual ou se um *Grupo* de participantes
- **Nome** – do participante ou grupo

- **Direção da discagem** – Discagem de entrada ou de saída
- **Endereço IP/Fone** – do participante

Exibição e ocultação do Catálogo de endereços

Na primeira vez em que você acessa o *RMX Cliente Web*, o painel do *Catálogo de endereços* é exibido. Ele pode ser ocultado, clicando-se no botão de tachinha (⌵).

O painel do *Catálogo de endereços* fecha e uma guia aparece no canto superior direito da tela. Clique na guia para reabrir o *Catálogo de endereços*.

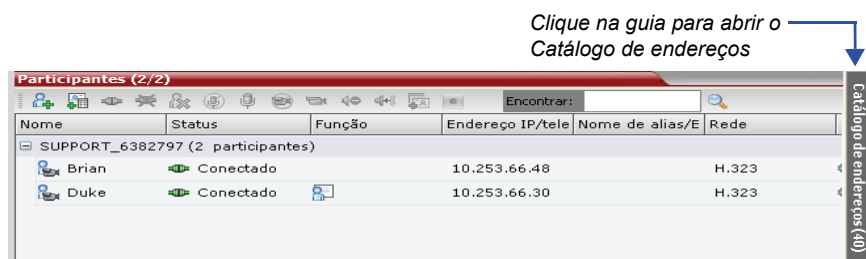

Modelos de conferência

Modelos de conferência possibilita que os administradores e operadores criem, salvem, agendem e ativem conferências idênticas.

Um *Modelo de conferência*:

- Salva o Perfil da conferência.
- Salva todos os parâmetros dos participantes, incluindo as configurações do *Layout pessoal* e de *Forçar o vídeo*.
- Simplifica a configuração de conferências de *Telepresença* nas quais as configurações precisas de layout de participante e forçar vídeo são fundamentais.

Exibição e ocultação dos modelos de conferência

O painel de lista de *Modelos de conferência* é inicialmente exibido como uma guia fechada na janela principal do *Cliente web de RMX*. O número de *Modelos de conferências* salvo é indicado na guia.

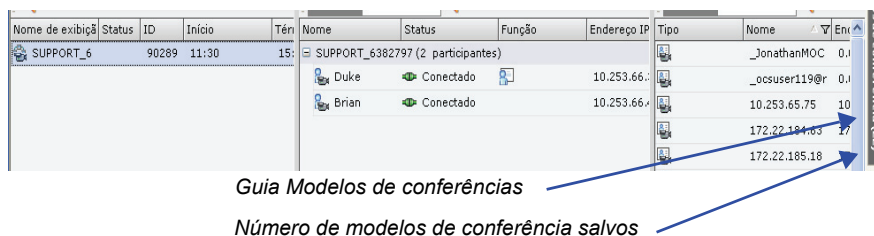

Ao clicar na guia, o painel de lista de *Modelos de conferência* abre.

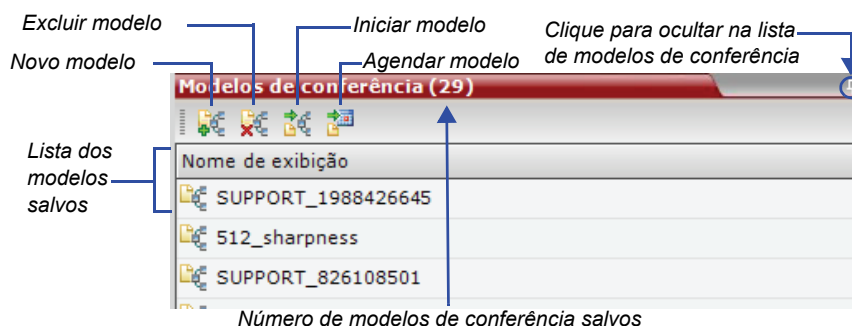

Oculte o painel de lista dos *Modelos de conferência*, clicando no botão de âncora (📌) no canto superior direito do painel.

O painel de lista de *Modelos de conferência* fecha e uma guia aparece no canto superior direito da tela.

Personalização da Tela principal

É possível personalizar a tela principal de acordo com suas preferências. Os tamanhos dos painéis podem ser alterados, as larguras das colunas podem ser ajustadas e listas de dados podem ser classificadas.



As configurações de personalização são salvas automaticamente para cada usuário conectado. Na próxima vez em que o *Cliente Web RMX* for aberto, as configurações da tela principal aparecerão como estavam quando o usuário saiu da aplicação.

Para redimensionar um painel:

>> Mova o ponteiro sobre a borda do painel e quando o ponteiro se tornar um , clique e arraste a borda do painel ao tamanho desejado e solte o botão do mouse.

Para ajustar a largura da coluna:

- 1 Na linha de cabeçalho da coluna, coloque o ponteiro na barra de separados de campo vertical da coluna.
- 2 Quando o ponteiro se tornar um , clique e arraste a barra de separador de campo ao tamanho de coluna desejado e solte o botão do mouse.

Para classificar os dados por qualquer campo (cabeçalho de coluna):

- 1 Na *lista Conferência* ou no painel *Listar exibição*, clique no cabeçalho da coluna do campo a ser usado para classificação.
Um símbolo ▼ ou ▲ será exibido no cabeçalho da coluna, indicando que a lista está classificada por esse campo e também a ordem de classificação.
- 2 Clique no cabeçalho da coluna para alterar a ordem de classificação dela.

Para alterar a ordem de colunas num painel:

>> Clique no cabeçalho da coluna a ser movida e arraste-a a sua nova posição. Quando um conjunto de setas vermelhas aparecer indicando a nova posição da coluna, solte o botão do mouse.

Para restaurar a janela de exibição do RMX 2000 a sua configuração padrão:

>> No RMX 2000 menu, clique em **Visualizar > Restaurar padrões de exibição de RMX**.

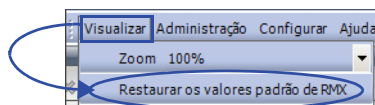

Personalização do Painel de Gerenciamento de RMX

O RMX *painel de Gerenciamento* pode ser visualizado como lista ou como barra de ferramentas.

Para alterar entre as exibições de Barra de ferramentas e de Lista:

- < No painel RMX *Administração* clique no botão *Visualizar Barra de Ferramentas* para alternar para Visualizar Barra de Ferramentas. Em Visualizar Barra de Ferramentas, clique no botão *Visualizar Lista* para alternar de volta para Visualizar Lista.

Botão Exibir Barra de ferramenta





Botão Exibir lista



Você pode mover itens entre as seções *Frequentemente Usados* e *Raramente Usados* dependendo das operações que você mais frequentemente desempenha e da maneira que você prefere trabalhar com o *Cliente Web RMX*.

Isso funciona apenas na exibição de *Lista*, pois na exibição de *Barra de ferramentas*, todos os itens são representados por ícones.

Para expandir ou recolher as seções *Raramente usado* ou *Frequentemente usado*:

As seções *Frequentemente utilizados* e *Raramente utilizados* podem ser expandidas, clicando-se nos botões  e .



Para mover itens dentro e entre as seções *Frequentemente utilizados* e *Raramente utilizados*:

- 1 No painel RMX *Gerenciamento*, clique e arraste o ícone do item que deseja mover.

Uma linha indicadora (→) será exibida, indicando a nova posição do ícone.

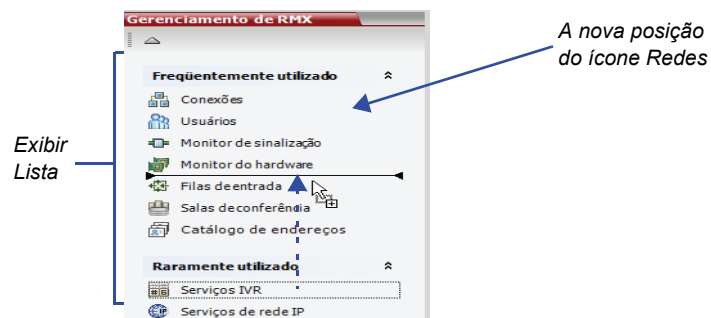
- 2 Solte o botão do mouse quando o ícone estiver na posição desejada.



As seções *Frequentemente utilizados* e *Raramente utilizados* podem ser expandidas, clicando-se nos botões  e .

Iniciar uma conferência

Há várias formas para iniciar uma conferência:

- Clicando no botão *Nova conferência* no painel *Conferências*. Para obter mais informações, consulte *"Iniciar uma conferência do painel Conferências"* à página **3-13**.
- Discando para uma Sala de conferências.
 - Uma Sala de conferências é uma conferência que foi salva na MCU. Permanece no modo passivo até ser ativada pelo primeiro participante ou pelo organizador da conferência, efetuando uma discagem de entrada.

Para obter mais informações sobre Salas de conferências, consulte o *RMX 1500/2000/4000 Administrator's Guide, "Meeting Rooms"* à página **4-1**.

- Discagem a uma Entrada de fila ad hoc que é usada como o ponto de acesso à MCU. Para uma descrição detalhada das Filas de Entrada Ad Hoc consulte o *RMX 1500/2000/4000 Administrator's Guide, "Entry Queues"* à página **5-1**.
- Iniciar uma *Reserva*:
 - Se a *Hora de início* da *Reserva* tiver passado, a conferência se tornará em andamento imediatamente.
 - Se a *Hora de início* da *Reserva* estiver no futuro, a conferência tornar-se-á em andamento, na hora e data especificadas.

Para obter mais informações, consulte *"Iniciar uma reserva"* à página **3-23**.

- Inicie qualquer *Modelo de Conferência* salvo na lista *Modelos de Conferência*. Para obter mais informações, consulte *"Como iniciar uma Conferência em andamento a partir de um modelo"* à página **3-24**.
- Clicar no link incluído em um *Convite para a Reunião da Polycom do Microsoft Outlook* ou discar manualmente os números exibidos no convite usando o dispositivo de entrada numérica dos terminais.
- Os participantes que receberam um convite para uma *Reunião da Polycom* através do *Polycom Conferencing Add-in para Microsoft Outlook* podem iniciar uma conferência sendo os primeiros participantes convidados para clicar em um link no *Convite da reunião* exibido em sua estação de trabalho ou terminal ativado pelo calendário, ou discar manualmente para a reunião usando as informações da *Conferência da Polycom* incluídas no *Convite da reunião*.

Para obter mais informações, consulte o *RMX 1500/2000/4000 Administrator's Guide, "Polycom Conferencing for Microsoft Outlook®"* à página **10-1**.

Iniciar uma conferência do painel Conferências

Para iniciar uma conferência no painel Conferências:

- 1 No painel *Conferências*, clique no botão **Nova conferência** (🌐).

A caixa de diálogo *Nova Conferência – Geral* se abrirá.

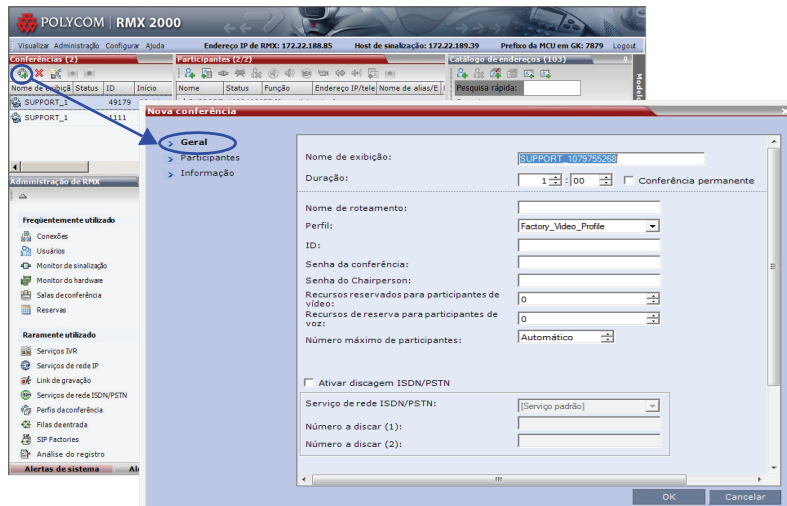

O sistema exibe o padrão da conferência *Nome*, *Duração* e o *Perfil padrão*, que contém os parâmetros da conferência e as configurações de mídia.

O RMX aloca automaticamente a *ID* da conferência, quando a conferência começa.

Na maioria dos casos, a *ID* da conferência padrão pode ser usada e você pode apenas clicar em **OK** para iniciar a conferência. Se necessário, é possível inserir uma *ID* de conferência antes de clicar em **OK** para iniciar a conferência.

Se você for o diretor ou organizador da conferência usando o *Cliente Web RMX* para iniciar sua própria conferência, você precisará comunicar a *ID* de conferência padrão (ou a que você criar) aos outros participantes da conferência para que possam efetuar uma discagem de entrada.

Você pode usar a caixa de diálogo *Nova conferência – Geral* Para modificar os parâmetros da conferência. Se nenhum participante definido for adicionado à conferência ou se não desejar adicionar informações complementares, clique em **OK**.

Guia Geral

2 Defina os seguintes parâmetros:

Tabela 3-2 Nova conferência – Opções gerais

Campo	Descrição
<i>Nome de exibição</i>	<p>O Nome de exibição é o nome da entidade de conferência nos conjuntos de caracteres do idioma nativo que será exibido no Cliente Web RMX.</p> <p>Em conferências, Salas de conferência, Entradas de fila e SIP factories, o sistema gera automaticamente um nome ASCII para o campo <i>Nome de exibição</i>, o qual pode ser modificado usando codificação Unicode.</p> <ul style="list-style-type: none"> • O texto em inglês usa codificação ASCII e pode conter a maioria dos caracteres (o comprimento varia de acordo com o campo). • O comprimento do texto europeu e latino é de aproximadamente a metade do comprimento do máximo. • O comprimento do texto asiático é de aproximadamente um terço do comprimento do máximo. <p>O comprimento máximo dos campos de texto varia também de acordo com a combinação de conjuntos de caracteres (Unicode e ASCII).</p> <p>O comprimento de campo máximo em ASCII é de 80 caracteres. Se o mesmo nome já tiver sido usado por uma outra conferência, Sala de conferência ou Fila de entrada, o RMX exibirá uma mensagem de erro solicitando que seja inserido um nome diferente.</p> <p>Nota: Esse campo é exibido em todas as guias.</p>
<i>Duração</i>	<p>Define a duração da conferência em horas, usando o formato HH:MM (padrão 01:00).</p> <p>Nota: Esse campo é exibido em todas as guias.</p>
<i>Conferência permanente</i>	<p>Marque esta caixa para fazer esta conferência uma <i>Conferência Permanente</i>: uma conferência contínua sem <i>Hora de Término</i> pré-determinado, continuando até ser terminada por um administrador, operador ou líder. Para obter mais informações, consulte o <i>RMX 1500/2000/4000 Administrator's Guide "Lecture Mode"</i> à página 2-75.</p> <p>Nota: Esse campo é exibido em todas as guias.</p>

Tabela 3-2 Nova conferência – Opções gerais (Continuação)

Campo	Descrição
<i>Nome de roteamento</i>	<p>O Nome de roteamento é o nome com o qual as conferências, Salas de conferência, Filas de entrada e SIP factories em andamento registram-se a diversos equipamentos na rede, tais como gatekeepers e servidor SIP. Esse nome deve ser definido usando-se caracteres ASCII.</p> <p>Não podem ser usados caracteres de vírgula, dois pontos e ponto e vírgula no Nome de roteamento.</p> <p>O <i>Nome de roteamento</i> pode ser definido pelo usuário ou ser gerado automaticamente pelo sistema se nenhum <i>Nome de roteamento</i> for inserido, conforme segue:</p> <ul style="list-style-type: none"> Se forem inseridos caracteres ASCII como o <i>Nome de exibição</i>, será usado também como o <i>Nome de roteamento</i> Se for inserida uma combinação de caracteres Unicode e ASCII (ou texto completo de Unicode) como o <i>Nome de exibição</i>, a <i>ID</i> (como a ID de conferência) será usada como o <i>Nome de roteamento</i>. <p>Se o mesmo nome já tiver sido usado por uma outra conferência, Sala de conferência ou Fila de entrada, o RMX exibirá uma mensagem de erro e solicitará que seja inserido um nome diferente.</p>
<i>Perfil</i>	<p>O sistema exibe o nome do Perfil de conferência padrão. Selecione na lista o Perfil necessário.</p> <p>O <i>Perfil de conferência</i> inclui a taxa de linha da conferência, as configurações de mídia e as configurações gerais.</p> <p>Para uma descrição detalhada dos Perfis da conferência, consulte o <i>RMX 1500/2000/4000 Administrator's Guide</i>, "Conference Profiles" à página 1-1.</p>
<i>ID</i>	<p>Insira a ID de conferência única por MDU. Se for deixada em branco, o MCU atribuirá automaticamente um número após a conferência ser iniciada.</p> <p>Essa ID deve ser comunicada aos participantes da conferência para que possam realizar uma discagem de entrada à conferência.</p>
<i>Senha da conferência</i>	<p>Insira uma senha a ser usada pelos participantes para acessar a conferência. Se for deixada em branco, não será atribuída uma senha à conferência.</p> <p>Essa senha é válida apenas em conferências que são configuradas para solicitar uma senha de conferência.</p> <p>Esse campo é numérico e tem um comprimento padrão de 4 caracteres. O administrador pode modificá-lo nas <i>configurações de Configuração – Configuração</i> do sistema. Para obter mais informações, consulte o <i>RMX 1500/2000/4000 Administrator's Guide</i>, "System Configuration" à página 19-4.</p> <p>O RMX pode ser configurado para gerar automaticamente senhas de conferência (e de diretor) quando estes campos são deixados em branco. Para obter mais informações, consulte o <i>RMX 1500/2000/4000 Administrator's Guide</i>, "Automatic Password Generation Flags" à página 19-31.</p>

Tabela 3-2 Nova conferência – Opções gerais (Continuação)

Campo	Descrição
<i>Senha do Diretor</i>	<p>Insira uma senha a ser usada pelo RMX para identificar o <i>Diretor</i> e para conceder privilégios adicionais a ele. Se for deixada em branco, não será atribuída uma senha de diretor à conferência. Essa senha é válida apenas em conferências que são configuradas para solicitar uma senha de diretor.</p> <p>Esse campo é numérico e tem um comprimento padrão de 4 caracteres. O administrador pode modificá-lo nas <i>configurações de Configuração – Configuração</i> do sistema. Para obter mais informações, consulte o RMX 1500/2000/4000 Administrator's Guide, "System Configuration" à página 19-4.</p> <p>O RMX pode ser configurado para gerar automaticamente senhas de diretor (e de conferência) quando estes campos são deixados em branco. Para obter mais informações, consulte o RMX 1500/2000/4000 Administrator's Guide, "Automatic Password Generation Flags" à página 19-31.</p>
<i>Reservar recursos para participantes de vídeo</i>	<p>Insira o número de participantes de vídeo para quem o sistema deve reservar recursos.</p> <p>Padrão: 0 participantes.</p> <p>Máximo:</p> <ul style="list-style-type: none"> • Modo de MPM : 80 participantes • Modo de MPM+: 160 participantes. • Modo MPMx: 180 participantes (Placa duplo) • Modo MPMx: 90 participantes (Placa simples) <p>Nota: A partir da <i>Versão 7.1</i>, <i>cartões de mídia MPM</i> não são suportados.</p>
<i>Reservar recursos para participantes de áudio</i>	<p>Insira o número de participantes de áudio para quem o sistema deve reservar recursos.</p> <p>Padrão: 0 participantes.</p> <p>Máximo:</p> <ul style="list-style-type: none"> • Modo de MPM : 80 participantes. • Modo de MPM+: 200 participantes (se todas as portas estiverem configuradas para somente Áudio). • Modo MPMx: 720 participantes (Placa dupla, com todas as portas configuradas para Somente áudio). • Modo MPMx: 360 participantes (Placa simples, com todas as portas configuradas para Somente áudio). <p>Nota: A partir da <i>Versão 7.1</i>, <i>cartões de mídia MPM</i> não são suportados.</p>
<i>Número máximo de participantes</i>	<p>Indica o número total de participantes que podem estar conectados à conferência. A configuração automática indica que o número máximo de participantes que podem estar conectados à conferência é determinado de acordo com a disponibilidade de recurso.</p> <p>Nota: Se um número for especificado, ele deve ser grande o suficiente para acomodar os participantes especificados nos <i>campos Recursos de reserva para participantes</i> de vídeo/áudio.</p>

Tabela 3-2 Nova conferência – Opções gerais (Continuação)

Campo	Descrição
<i>Ativar discagem ISDN/PSTN</i>	Marque essa caixa se quiser que os participantes de ISDN e PSTN possam se conectar diretamente à conferência.
<i>Serviço de rede ISDN/PSTN</i>	O Serviço de rede padrão é selecionado automaticamente. Um serviço de rede de ISDN/PSTN diferente pode ser selecionado na lista Serviços de rede.
<i>Número a discar (1):</i>	Deixe esse campo em branco para permitir que o sistema atribua automaticamente um número do intervalo de discagem de entrada definido para o Serviço de rede ISDN/PSTN selecionado. Para definir manualmente um número de discagem, insira um número exclusivo a partir do intervalo de números de discagem definidos para o Serviço de rede selecionado. Este número não pode ser atribuído a um outro perfil de conferência/reserva/sala de reunião/gateway
<i>Número a discar (2):</i>	Por padrão, o segundo número de discagem de entrada não é definido. Para definir um segundo número de discagem de entrada, insira um número do intervalo de números de discagem de entrada definidos para o Serviço de rede selecionado.

- 3 Se todos os participantes forem indefinidos, de discagem de entrada e nenhuma informação adicional for requerida para a nova conferência, clique em **OK**.
- 4 Para adicionar participantes do *Catálogo de endereços* de participantes ou para definir participantes (principalmente participantes de discagem de entrada), clique na guia *Participantes*.

Guia Participantes



Esse procedimento é opcional.

A guia *Participantes* é usada para adicionar participantes à conferência a partir do *Catálogo de endereços*.

É também usada para adicionar participantes de discagem de saída definidos para a conferência. Os participantes de discagem de saída definidos são conectados à conferência automaticamente quando esta é iniciada, exceto se a opção *Discagem de saída manual* estiver selecionada.

- 5 Clique na guia **Participantes**.
A guia *Participantes* será aberta.

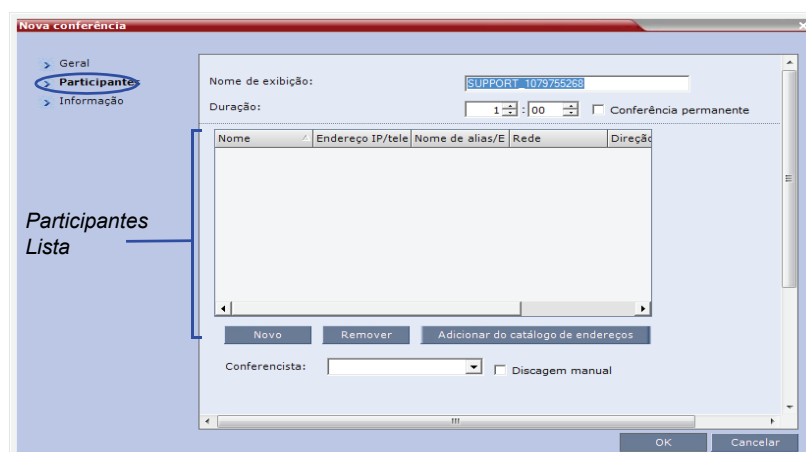

Na definição de uma nova conferência, a *Lista de participantes* está vazia.

A tabela a seguir descreve as informações exibidas na *Lista de participantes* e as operações que podem ser realizadas.

Tabela 3-3 Guia de Nova conferência – Participantes

Coluna / Botão	Descrição
Lista de participantes	
<i>Nome</i>	Um campo Unicode que exibe o nome de participante e um ícone representando o tipo de terminal: <i>Somente áudio</i> ou <i>Vídeo</i> .
<i>Endereço IP/telefone</i>	Indica que o endereço de IP ou o telefone do terminal do participante. <ul style="list-style-type: none"> Para conexão de discagem de saída, exibe o endereço de IP ou o telefone do terminal chamado por Polycom RMX 1500/2000/4000. Para conexão de entrada, exibe o endereço de IP ou o telefone usado para identificar e encaminhar o participante à conferência apropriada.
<i>Nome de alias/ Endereço SIP (Apenas IP)</i>	Exibe o nome de alias de um terminal H.323 ou a URL SIP.
<i>Rede</i>	O protocolo de comunicação de rede usado pelo terminal para conectar à conferência: <i>H.323</i> , <i>SIP</i> ou <i>ISDN/PSTN</i> .
<i>Direção de discagem</i>	Discagem de entrada – O participante disca para acessar a conferência Discagem de saída – O RMX disca ao participante
<i>Criptografia</i>	Exibe se o terminal usa criptografia para sua mídia. A configuração padrão é <i>Auto</i> , indicando que o terminal deve se conectar de acordo com a configuração de criptografia da conferência.

Tabela 3-3 Guia de Nova conferência – Participantes (Continuação)

Coluna / Botão	Descrição
Botões	
Novo	Clique para definir um novo participante. Para mais informações, consulte o <i>RMX 1500/2000/4000 Administrator's Guide</i> , "Adding a new participant to the Address Book Directly" à página 6-3 .
Remover	Clique para remover o participante selecionado da conferência.
Adicionar do catálogo de endereços	Clique para adicionar um participante do <i>Catálogo de endereços</i> à conferência.
Conferencista	
<i>Conferencista</i>	Esta opção é usada para ativar o <i>Modo de Palestra</i> . Selecione o participante que deseja designar como <i>Palestrante</i> na lista de participantes da conferência. O Palestrante pode ser selecionado assim que a conferência estiver em andamento e os participantes conectados.
<i>Discagem manual</i>	Selecione essa opção para atribuir uma conexão de conferência de discagem de saída controlada por usuário do RMX. Quando marcada, o usuário deve conectar cada um dos participantes de discagem de saída que restarem ou estiverem em espera até que estejam conectados à conferência.

Os participantes podem ser adicionados à conferência pelos seguintes métodos:

- Definindo um novo participante durante a definição da conferência (clicando no botão Novo).
- Adicionando participantes pré-definidos do *Catálogo de endereços*, selecionando os participantes da lista ou arrastando e soltando os participantes do *Catálogo de endereços* na lista Participantes.
- Os participantes de discagem de entrada podem se conectar à conferência após ela ter começado (sem usar a caixa de diálogo *Nova conferência – Participantes*).
- Após a conferência ter começado, os participantes poderão ser adicionados a uma conferência diretamente do *Catálogo de endereços* de participantes, sem ter que usar a guia *Nova conferência – Participantes*. Para obter mais detalhes, consulte "Adicionar participantes do Catálogo de endereços" à página **3-48**.

Para adicionar participantes do Catálogo de endereços:

- 6 Na Lista de *participantes*, clique no **botão** Adicionar do Catálogo de endereços para abrir o *Catálogo de endereços dos participantes*.

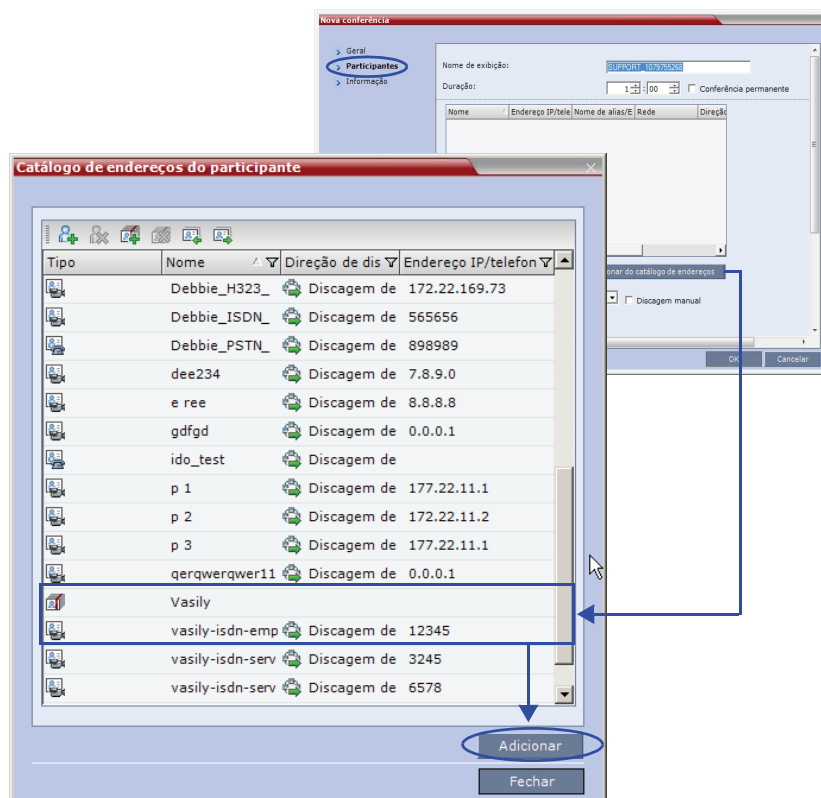

- 7 No *Catálogo de endereço de participantes*, selecione os participantes que deseja adicionar à conferência e clique no **botão** Adicionar.

As técnicas diversas do Windows padrão podem ser usadas nesse procedimento.

- 8 Os participantes selecionados são designados à conferência e aparecem na *Lista de participantes*.
- 9 Selecione mais Participantes ou clique no botão **Fechar** para voltar à guia *Participantes*.

Guia Informações

Nos campos *Info*, você pode adicionar informações gerais sobre a conferência, como nome da pessoa de contato, nome da empresa, código de faturamento etc.

Essas informações são inseridas no *Registro de detalhe de chamada (CDR)* quando a conferência é iniciada.

As alterações feitas a essas informações quando a conferência está sendo executada **não** são salvas no *CDR*.



Esse procedimento é opcional.
As informações inseridas nesses campos não afetam a conferência.

Para adicionar informações à conferência:

- 10 Clique na *guia* Informações.

A guia *Informações* será aberta.

- 11 Insira as seguintes informações:

Tabela 3-4 Nova conferência – Opções de informação

Campo	Descrição
<i>Info1, 2, 3</i>	Há três campos de informações que permitem a inserção de informações gerais da conferência, tais como nome da empresa, pessoa de contato etc. Pode ser usado Unicode nesses campos. O comprimento máximo de cada campo é de 80 caracteres.
<i>Faturamento</i>	Insira o código de faturamento da conferência se apropriado.

- 12 Clique em **OK**.

Uma entrada para a nova conferência será exibida no painel *Conferências*.

Se nenhum participante tiver sido definido para a conferência ou enquanto nenhum participante estiver conectado, a indicação *Vazia* e um ícone de advertência (⚠️) aparecem na coluna *Status* do painel *Conferências*.

O status muda quando os participantes se conectam à conferência.

Se nenhum participante se conectar durante o horário especificado no campo *Perfis de conferência* > *Término automático* > *Antes do primeiro a ser acrescentado*, a conferência será automaticamente encerrada pelo sistema.

Iniciar uma reserva

Para iniciar uma conferência no Calendário de reservas:

- 1 No painel *Gerenciamento de RMX*, clique na entrada **Reservas** (📅).
O *Calendário de reserva* será exibido.
- 2 Clique no botão **Nova reserva** (+).

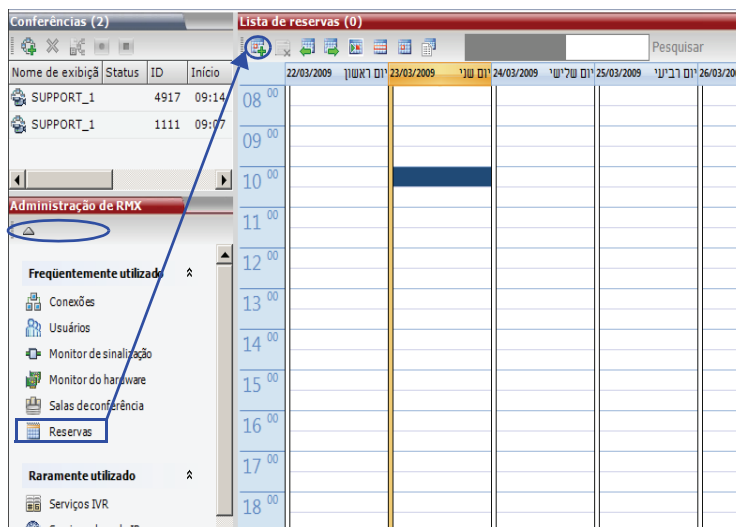

A caixa de diálogo *Nova reserva – Geral* abrirá.

Esta caixa de diálogo é idêntica à caixa de diálogo *Nova Conferência – Geral*. Para uma descrição do campo, consulte "Guia Geral" à página 3-15.

- 3 **Opcional.** Selecione caixa de verificação **Ativar discagem ISDN/PSTN** se quiser que os participantes ISDN e PSTN sejam capazes de se conectar diretamente à conferência.

- 4 Se a opção *Ativar discagem ISDN/PSTN* estiver selecionada, digite o número de discagem ou deixe o campo *Número de discagem* em branco para permitir que o sistema atribua automaticamente um número do intervalo de discagem definido para o Serviço de Rede ISDN/PSTN selecionado.

- 5 Clique no botão **OK**.

Uma caixa de confirmação será exibida, informando que a hora da *Reserva* passou e que a conferência se tornará em andamento.

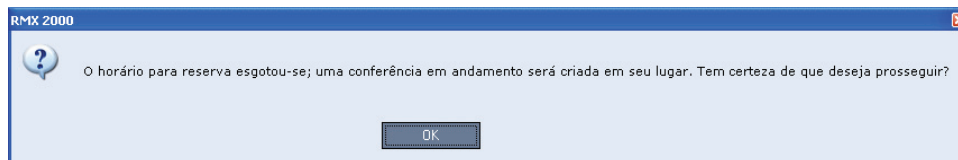

- 6 Clique em **OK**.

A conferência será iniciada. Se um número de discagem ISDN/PSTN for atribuído a uma conferência automática ou manualmente, esse número poderá ser exibido no painel *Conferências*.

Para obter mais informações sobre *Reservas*, consulte o *RMX 1500/2000/4000 Administrator's Guide*, "Reservations" à página 7-1.

Como iniciar uma Conferência em andamento a partir de um modelo

Uma conferência em andamento pode ser iniciada a partir de qualquer Modelo de conferência salvo na lista de *Modelos de conferência*.

Para iniciar uma conferência em andamento a partir de um modelo:

- 1 Na lista *Modelos de conferência*, selecione o Modelo que deseja iniciar como conferência em andamento.
- 2 Clique no botão **Iniciar Conferência a partir de Modelo** (🏠🔗).
ou
Clique com o botão direito do mouse e selecione **Iniciar Conferência a partir de Modelo**.

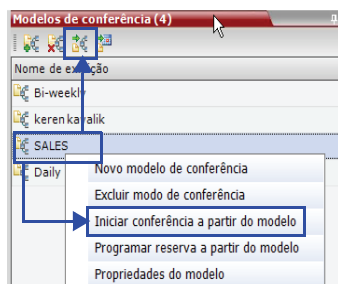

A conferência será iniciada.



Se for designado a um Modelo de conferência um número de discagem que já tenha sido designado a uma conferência em andamento, a Sala de reuniões, Fila de Entrada ou Perfil do Gateway, quando o modelo for usado para iniciar uma conferência em andamento ou programar uma reserva não serão inicializados. Entretanto, o mesmo número pode ser designado a diversos modelos de conferência desde que não sejam usados para iniciar uma conferência em andamento ao mesmo tempo. Se ocorrer um conflito com o número de discagem antes do horário de início da conferência, um alerta aparecerá: “Número de discagem ISDN já foi atribuído a outra entidade de conferência” e a conferência não pode ser iniciada.

O nome da conferência em andamento na lista *Conferências* é tomado do *Nome de exibição* do Modelo de conferência.

Os participantes que estiverem conectados a outras conferências em andamento quando o modelo se tornar uma conferência em andamento não serão conectados.



Caso uma Conferência em andamento, Sala de reunião ou Fila de entrada com o mesmo *Nome de exibição*, *Nome de roteamento* ou *ID* já existir no sistema, a conferência não iniciará.

Para uma descrição detalhada dos Modelos de conferência, consulte *RMX 1500/2000/4000 Administrator's Guide*, “Conference Templates” à página 9-1.

Como iniciar uma Reunião de Áudio a partir de um Convite para Reunião da Polycom do Microsoft Outlook

Usando o Polycom Conferencing Add-in do Microsoft Outlook, uma reunião pode ser criada da mesma forma que qualquer outra reunião do Outlook. Para mais informações, consulte o *Guia de Distribuição de Conferências Unificadas Polycom para Ambientes Microsoft*.

Clique-para-Conferência

Clientes Microsoft Lync e OCS podem ser configurados para iniciar conferências multiponto áudio e vídeo diretamente a partir da janela de *cliente OCS ou Lync* que irão ser processadas no *RMX MCU* da mesma maneira que chamadas ponto-a-ponto são iniciadas.

Neste modo, vários contatos podem ser selecionados antes de iniciar uma conferência de áudio ou vídeo. Uma conferência ad-hoc é iniciada no *RMX* ao invés de no *Microsoft A/V MCU*, oferecendo vídeos melhores e de mais alta qualidade.

Para obter mais informações, consulte o *RMX 1500/2000/4000 Administrator's Guide*, “Click-to-Conference” à página H-56.

Como se conectar a uma conferência

Discagem de entrada direta

A conexão de discagem direta a conferências e a Salas de reunião está disponível para todos os terminais.

Os participantes devem receber uma linha de discagem que pode variar de acordo com o tipo de rede, a senha da conferência e a senha do diretor.

Os participantes discam a linha de discagem de entrada da conferência e são conectados o Serviço IVR de conferência. Após as informações corretas, como senha da conferência e senha de diretor serem inseridas, os participantes são conectados à conferência.



Figura 3-1 Conexão de discagem de entrada através do Sistema IVR

O MCU pode ser configurado para permitir que o diretor use a senha de diretor como senha de conferência sem a necessidade de inserir a senha de conferência.

Participantes H.323

Para os participantes H.323, a linha de discagem é composta do prefixo do MCU e do gatekeeper e a ID da conferência.

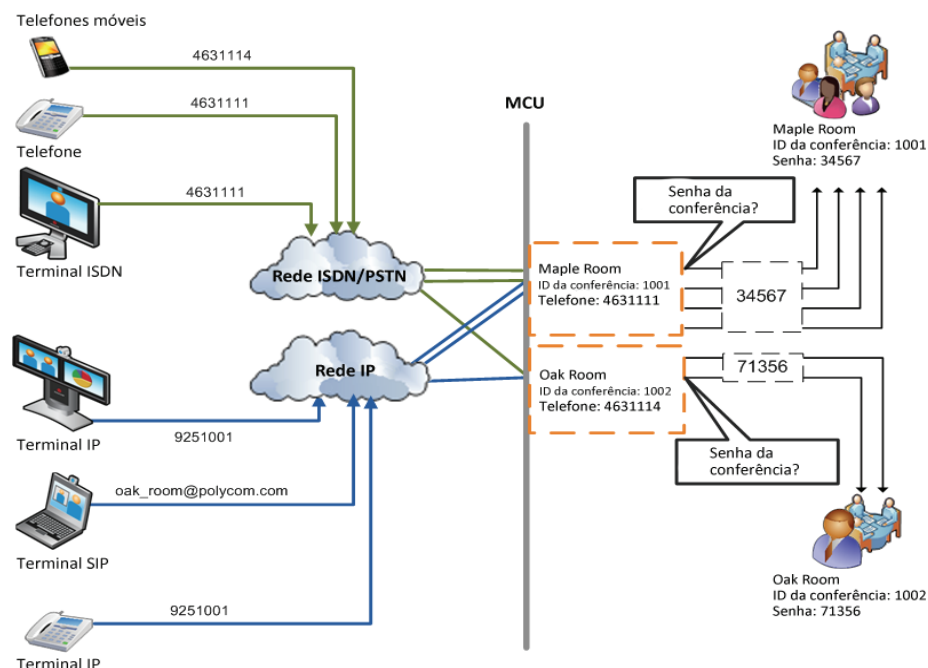
Exemplo:

Prefixo no gatekeeper	925
ID da conferência	1001
Nome da conferência	Maple_Room
>> O participante disca	9251001 ou 925Maple_room

Se não houver gatekeeper definido para a rede, os participantes de H.323 discam o endereço IP de host de sinalização do MCU e a ID de conferência, separados por ##.

Exemplo:

Endereço IP de MCU (Host de sinalização)	172.22.30.40
ID da conferência	1001
>> O participante disca	172.22.30.40##1001

Participantes SIP

Para Participantes SIP, a linha de discagem é composta do nome de roteamento da conferência e do nome de domínio, no seguinte formato:

conference_routing_name@domain_name

Exemplo:

Nome de roteamento de conferência	1001
>> O participante disca	1001@polycom.com

Participantes ISDN/PSTN

Discagem ISDN e PSTN Os participantes discam um dos números de discagem atribuídos à conferência/Sala de reunião/Reserva/Modelo de conferência, incluindo o código de área e do país (se necessário). Eles são encaminhados a sua conferência de acordo com o número discado.

Exemplo:

Número de discagem de entrada atribuído	4631111
O participante disca	4631111

Acesso de fila de entrada

O acesso através de uma Fila de entrada permite que os participantes disquem o mesmo ponto de entrada que atua como sala de espera de roteamento. Após estar na Sala de entrada, os participantes são guiados à conferência de acordo com a ID de conferência que inserirem.



Figura 3-2 Conexão de discagem de entrada através de Entrada de fila

Participantes H.323

A discagem é executada da mesma forma que para conferências, onde o Nome/ID de Fila de entrada substitui o Nome/ID da conferência.

Os participantes H.323 discam [Prefixo do Gatekeeper] [Nome/ID da Fila de entrada].

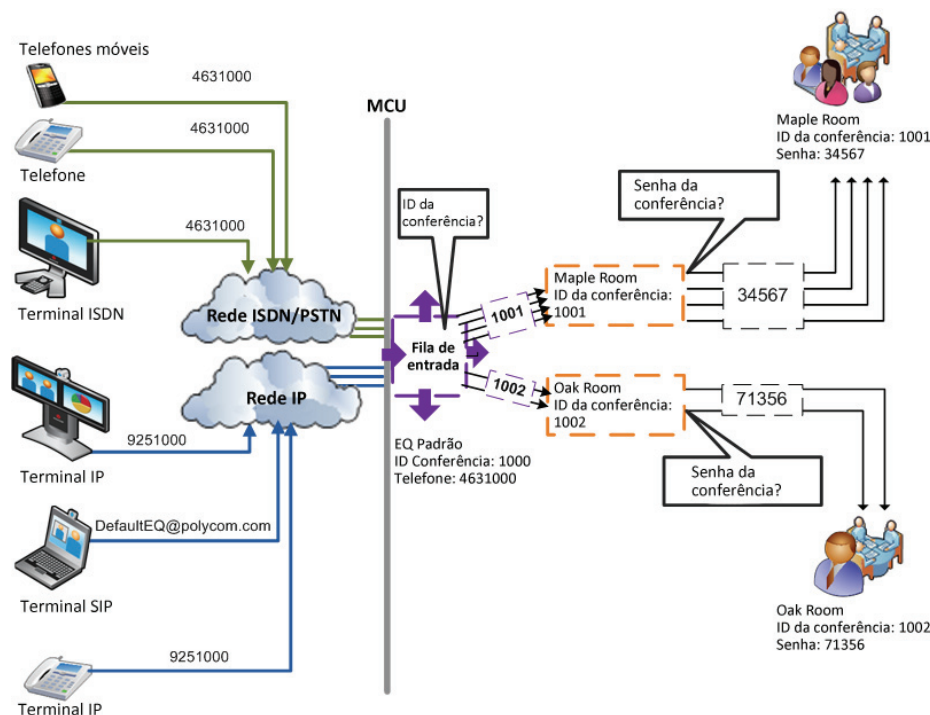
Exemplo:

Prefixo no gatekeeper	925
ID da Fila de entrada	1000
>> O participante disca	9251000

Os participantes H.323 podem ultrapassar as mensagens de voz IVR de Fila de entrada, adicionando a ID de conferência correta de conferência de destino na linha de discagem inicial:

[Prefixo de gatekeeper] [ID de FE] [##ID da conferência de destino]

Exemplo:

ID da conferência	1001
>> Os participantes H.323 discam	9251000##1001

Os participantes H.323 podem também ultrapassar as mensagens de voz de IVR de conferência adicionado a Senha de conferência à linha de discagem inicial:

[Prefixo de gatekeeper] [ID de FE] [##ID da conferência de destino] [##Senha]

Exemplo:

ID da conferência	1001
Senha da conferência	34567
>> Participantes H.323 discam	9251000##1001##34567

Participantes SIP

O uso de uma Fila de entrada minimiza o número de conferências que exigem registro junto ao servidor SIP e possibilita o uso de um endereço URL para todas as conexões de discagem de entrada, usando o formato:

<Nome de roteamento da Fila de entrada>@<nome de domínio>

Exemplo:

Nome de roteamento da fila de entrada	EQPadrão
Nome de domínio	polycom.com
>> Participantes SIP discam	DefaultEQ@polycom.com

Participantes ISDN e PSTN

Podem ser alocados até dois números de discagem de entrada a uma Fila de entrada para uso dos participantes de PSTN e de ISDN.

As chamadas aos números do *Intervalo de discagem* ISDN e de PSTN que não forem alocadas a uma Fila de entrada serão encaminhadas à *Fila de entrada de trânsito*.

Os participantes de ISDN e de PSTN de discagem de entrada discam um dos números de discagem atribuídos à Fila de entrada, incluindo o código de país e de área (se necessários).

Eles são encaminhados a sua conferência de acordo com a ID de conferência.

Exemplo:

ID da Fila de entrada	1000
Número de discagem de entrada atribuído	4631000
>> Discagem de participantes	ISDN/PSTN 4631000

Conectando-se à Conferência Polycom a partir de um convite para a reunião do Outlook

Os participantes que receberam um *Convite para reunião* via *Outlook* usando o *Polycom Conferencing Add-in para Microsoft Outlook*, se conectam clicando no link incluído no convite ou manualmente, discando para os números exibidos, usando o dispositivo de entrada numérica do terminal.

The screenshot shows an email titled "Meeting" from "Bell, Maria" sent on 11/03/2010 to "O'Brien, Sean". The email body contains the following information:

- A message: "You have been invited to join a meeting using the Polycom® conferencing service."
- Two links: "Join the meeting using Polycom CMA Desktop" and "Join the meeting using Microsoft® Office Communicator". An annotation "Clique no link para conectar" (Click the link to connect) points to these links.
- MEETING DETAILS**:
 - Video Number: 7218817
 - Meeting Password: 12
 - A link: "View the meeting stream or recording"
 An annotation "Disque manualmente para conectar" (Dial manually to connect) points to the Video Number.
- TECHNICAL SUPPORT**:
 - If you need help, contact technical support at:
 - 1.800.555.2222
 - help@example.com
 - http://help.example.com/video-calendaring
- NOTICE**:

Polycom® conferencing service can be used to record meetings. By participating in this meeting, you agree that your communications may be monitored or recorded at any time during the meeting.
- A section titled "DO NOT EDIT BELOW THIS LINE" containing a long alphanumeric token string.
- A signature block for "Maria Bell, Engineer, Polycom".

Para obter mais informações, consulte o *RMX 1500/2000/4000 Administrator's Guide*, "Polycom Conferencing for Microsoft Outlook®" à página 10-1.

Participantes de discagem de saída

Discagem de saída automática

Os participantes de discagem de saída são definidos com seu número de discagem de saída. Após terem sido adicionados à conferência em andamento, o MCU automaticamente os chama, numa taxa de 1 discagem de saída por segundo, usando o H.323, SIP ou Serviço de rede ISDN/PSTN padrão definido para eles.

Discagem de saída manual

No modo manual, o usuário do RMX ou organizador da reunião instrui o sistema de conferência para chamar o participante. Os participantes de discagem de saída devem ser definidos (principalmente o nome e telefone deles) e adicionados à conferência. Esse modo pode ser selecionado apenas no estágio de definição de conferência e não pode ser alterado após a conferência estar em execução.

Fase de reunião

A *Fase de reunião* da conferência é o período de tempo durante o qual os participantes estão se conectando a uma conferência. Ele é ativado para a conferência na caixa de diálogo *Perfil da Conferência – Configurações da Reunião*.

Durante a *Fase de reunião*, um mix do vídeo ao vivo dos terminais conectados é combinado com as informações de texto variáveis e estáticas sobre a conferência em um slide que é exibido em todos os terminais conectados. Todos os participantes conectados são mantidos informados sobre o status atual da conferência, incluindo nomes dos participantes conectados, contagem de participantes, tipo de participante (vídeo/áudio) etc.

Durante a *Fase de reunião*, o áudio de todos os participantes pode ser ouvido e o vídeo dos oradores ativos seja exibido na janela de vídeos à medida em que eles falam.

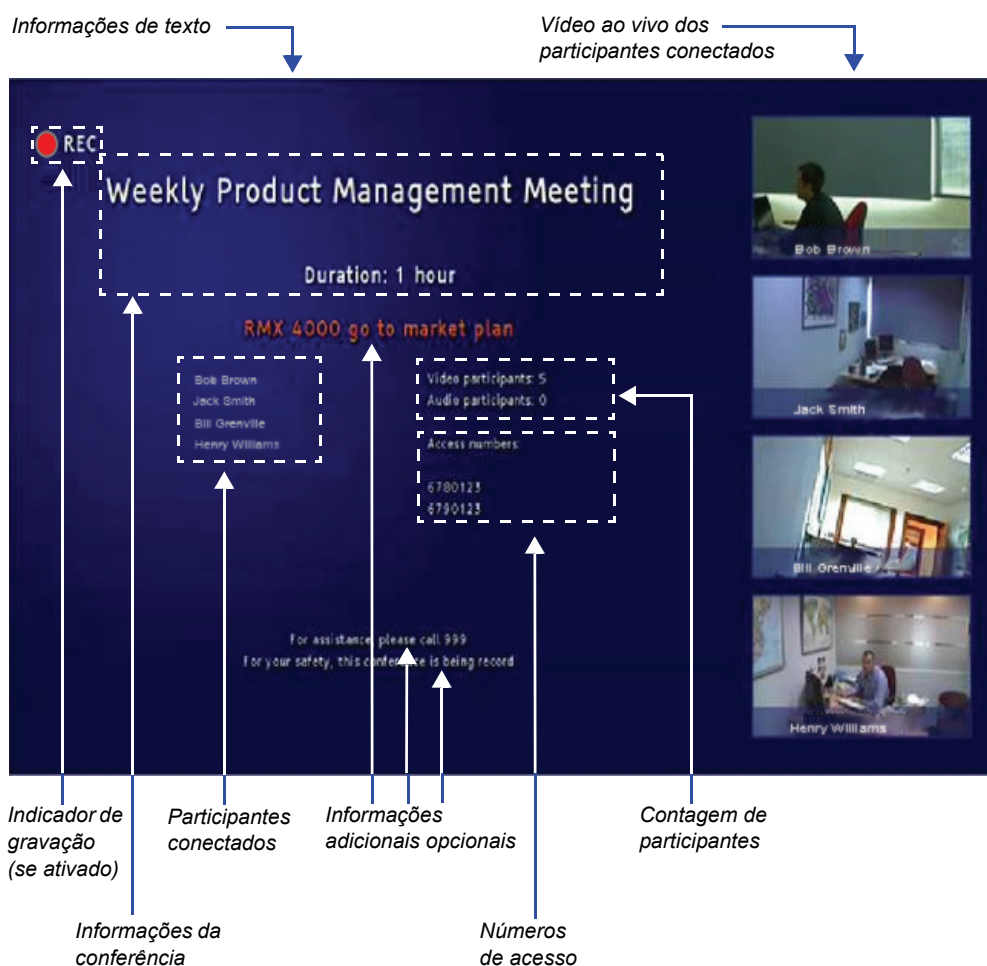

Orientações para a fase de reunião

- O slide *Fase de reunião* pode ser exibido a qualquer momento durante a conferência inserindo-se o código DTMF *Mostrar participantes*, *88.
- A *Fase de reunião* não é permitida nas *Conferências Vídeo Switching*.
- Os nomes dos primeiros oito participantes a se conectar são exibidos. Se oito ou mais participantes se conectarem, a 8ª linha exibirá "...".
- **Texto estático** no slide da *Fase de reunião* como, por exemplo, cabeçalhos do campo: *Organizador, Duração, Participantes de Vídeo/Áudio, Número de acesso, IP* são sempre exibidos no idioma conforme configurado no *Polycom Virtual Meeting Rooms Add-in para Microsoft Outlook*. Os seguintes idiomas são suportados:
 - Inglês
 - Francês
 - Alemão
 - Espanhol internacional
 - Coreano
 - Japonês
 - Chinês simplificado
- **Texto dinâmico** no slide *Fase de reunião* como, por exemplo, nome da reunião, nomes dos participantes, números de acesso e informações adicionais inseridas nos campos *Info1/2/3* da guia *Configurações de reunião* do do *Perfil da conferência* são exibidos no idioma do convite da reunião.
- O idioma do slide *Fase de reunião* de uma conferência configurada para incluir uma *Fase de reunião* que não é inicializada pelo *Polycom Conferencing Add-in para Microsoft Outlook* é configurado pelo administrador. Usando o *Cliente Web do RMX*, o administrador seleciona o idioma para o slide *Fase de reunião*. O idioma selecionado pode ser diferente daquele do *Cliente Web do RMX* usado pelo administrador para realizar a configuração.
- O conteúdo pode ser enviado durante a *Fase de reunião*. O conteúdo é exibido na janela de vídeo grande do layout dos participantes enquanto o slide *Reunindo* é exibido em uma janela de vídeo menor no layout.

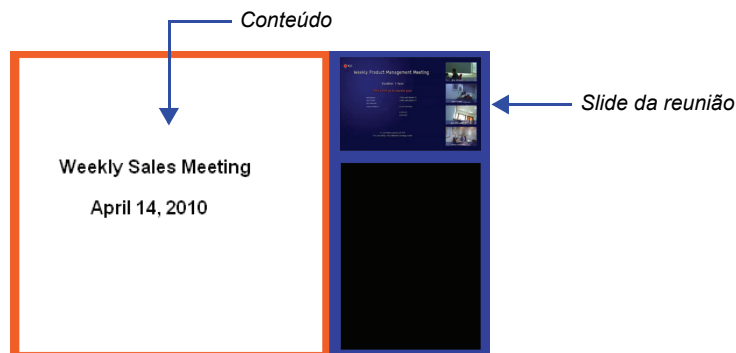

Para obter mais informações, consulte o *RMX 1500/2000/4000 Administrator's Guide*, "Video Preview" à página 2-37.

Indicação de texto no layout de vídeo

Nomes dos Terminais (Site)

Durante as conferências é possível visualizar os nomes dos terminais que estão conectados à conferência em suas janelas de layout de vídeo de terminal. O MCU pode exibir até 33 caracteres de nome de terminal, dependendo do layout da janela (tamanho).

O que segue é um exemplo de exibição de nome de terminal na tela do terminal:

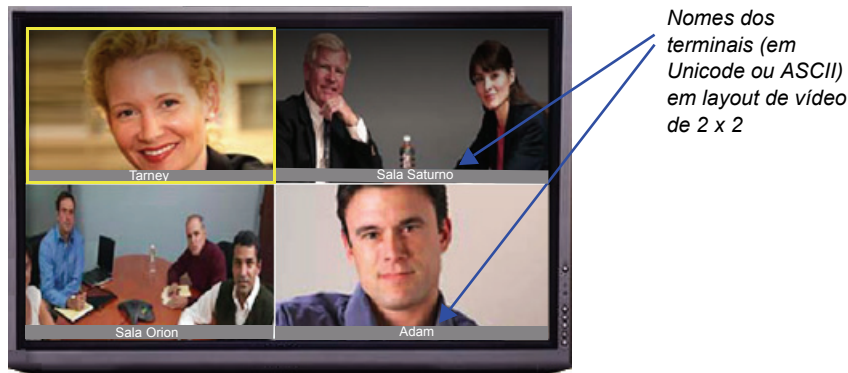

O nome exibido é determinado da seguinte forma:

- O sistema exibe o nome que é definido no terminal.
- Se o terminal não enviar seu nome:
 - Para um participante H.323 ou SIP definido:
 - O sistema exibe o nome da definição do participante
 - Para um participante H.323 indefinido:
 - Exibe o alias da ID H.323
 - ou
 - Exibe o alias E.164.
 - ou
 - Não exibe nada se todos os campos estiverem vazios.
 - Para um participante SIP indefinido:
 - Exibe o campo SIP *NomedExibição*.
 - ou
 - Exibe o *Endereço* SIP (Servidor do aplicativo SIP).
 - ou
 - Exibe o campo SIP *ContactDisplay*.
 - ou
 - Não exibe nada se todos os campos estiverem vazios.
 - Para um participante H.320 definido:
 - O sistema exibe o nome da definição do participante
 - Para um participante H.323 não definido:
 - Exibe a *Linha de comando de terminal* (TCS-2) para identificar o participante.
 - ou
 - Não exibe nada se a linha não for recebida ou estiver vazia.
- Se o *Nome de exibição* do terminal for alterado no *Cliente Web RMX*, ele substituirá todos os acima.

Para alterar o Nome de exibição:

- 1 Na *lista Participantes*, clique duas vezes no participante ou clique com o botão direito do mouse no participante e selecione **Propriedades de participante**.

A caixa de diálogo *Propriedades de participante – Fontes de mídia* será aberta:

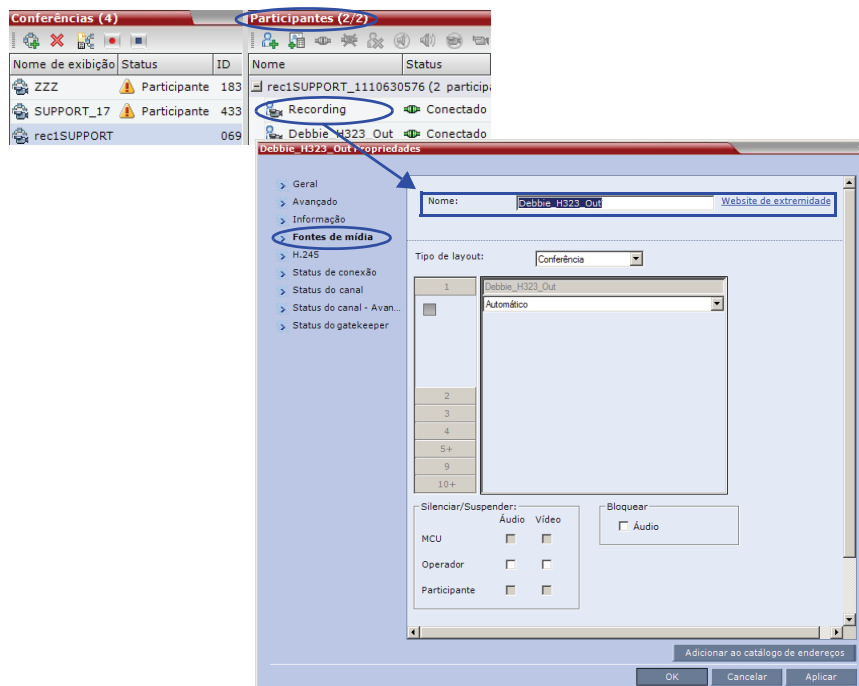

- 2 Insira o novo *Nome de exibição* no campo *Nome*.
- 3 Clique em **OK**.

Nomes de terminal transparente

Os fundos do nome do terminal têm 50% de transparência e, durante a manutenção de contraste, não obscurecem completamente o vídeo de cobertura.

O recurso de *Transparência do nome do terminal* pode ser desabilitado, adicionando-se uma nova sinalização à *Configuração do sistema* e definindo seu valor como NÃO, conforme segue: SITE_NOME_TRANSPARÊNCIA=NÃO.

Para mais informações consulte o *RMX 1500/2000/4000 Administrator's Guide*, "System Configuration" no página **19-4**.

Exibição permanente de nomes de terminais

Nome de terminais podem ser exibidos, adicionado uma nova sinalização à *Configuração do sistema* e definindo seu valor em SIM, conforme segue: SITE_NAMES_ALWAYS_ON=YES.

Para obter mais informações, consulte o *RMX 1500/2000/4000 Administrator's Guide*, "System Configuration" em página **19-4**.

Localização dos Nomes de Terminal

A localização padrão (centro inferior) do *Nome do Terminal* no layout de vídeo pode ser alterado (superior, meio, inferior, direita, esquerda ou justificado) adicionando um novo flag, SITE_NAMES_LOCATION à *Configuração do Sistema* e configurando seu valor de acordo.

Para obter mais informações, consulte o *RMX 1500/2000/4000 Administrator's Guide, "System Configuration"* em página 19-4.

Indicação de texto

A *Indicação de texto* aparece na janela do palestrante atual no layout do participante além do nome do terminal. Exibe o modo de conferência Seguro (on ou off), o número total de participantes conectados, o número de participantes de vídeo e o número de participantes de áudio.

A indicação de texto é exibida automaticamente quando há uma mudança no estado de conferência Segura (quando Segurança é implementada ou cancelada) e aparece apenas por alguns segundos (a mesma duração dos nomes do terminal).

O diretor da conferência ou os participantes podem solicitar a exibição de uma *Indicação textual* das estatísticas da conferência, inserindo o código DTMF *88 no dispositivo de entrada DTMF do terminal, como controle remoto.

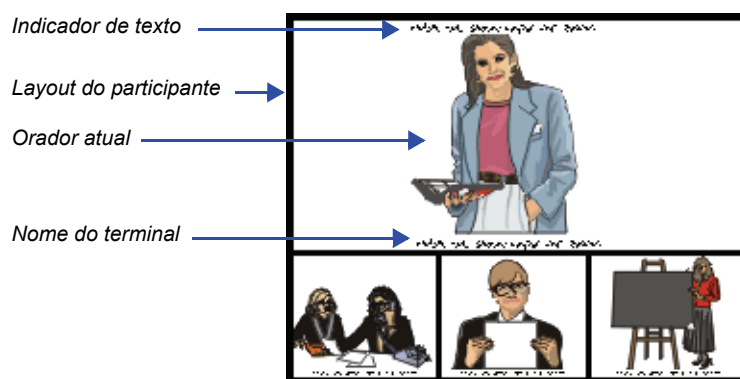

A *Indicação de texto* é exibida de acordo com a permissão definida no *Serviço IVR da conferência*:

- Permissão de diretor: Apenas o diretor vê a indicação
- Permissão a todos: Todos os participantes vêem a indicação.



Os participantes conectados como Secundários (sem vídeo) serão considerados como participantes de áudio; o participante definido que não estiver conectado no momento à conferência (desconectado, rediscagem, desconexão etc.) não serão contados.

Indicação de texto pode ser desabilitado, adicionando-se uma nova sinalização à *Configuração do sistema* e definindo seu valor em NO, conforme segue:

ENABLE_TEXTUAL_CONFERENCE_STATUS=NO.

Esta configuração é recomendada para MCUs executando conferências de *Telepresença*.

Para mais informações consulte o *RMX 1500/2000/4000 Administrator's Guide, "System Configuration"* no página 19-4.

Legenda

Quando ativado, os terminais IP que suportam FECC (Far End Camera Control) podem também ser configurados para fornecer transcrições de texto em tempo real ou traduções de idiomas da conferência de vídeo, por meio da exibição das legendas.

As legendas de uma conferência devem ser fornecidas pelo “captioner” (legendador), que está presente na conferência ou ele pode usar um telefone ou navegador da Internet para escutar o áudio da conferência.

Quando o legendador envia uma unidade de texto, todos os participantes de conferência a vêem no monitor principal durante 15 segundos. O texto desaparece automaticamente após esse período.

A exibição do Nome do terminal não é afetada pela exibição das *Legendas*.

Para obter mais informações, consulte o *RMX 1500/2000/4000 Administrator's Guide*, “Closed Captions” à página 2-44.

A opção de Legendas é habilitada por uma sinalização de sistema na configuração do sistema. Para mais detalhes as sinalizações do sistema, consulte o *RMX 1500/2000/4000 Administrator's Guide*, “System Configuration” à página 19-4.

Sobreposição da mensagem

Sobreposição de mensagem permite que as mensagens sejam enviadas a todos os participantes em uma conferência em andamento.

Um máximo de 24 caracteres Unicode podem ser enviados como *Sobreposição de mensagem*.



Em alguns idiomas, por exemplo Russo, quando uma fonte de tamanho grande é selecionada, ambas as mensagens estáticas e dinâmicas podem ser truncadas se o comprimento da mensagem excede a largura da resolução.

A mensagem pode ser configurada para ser exibida em diversas posições na tela, em diferentes cores, estática ou como rolagem.

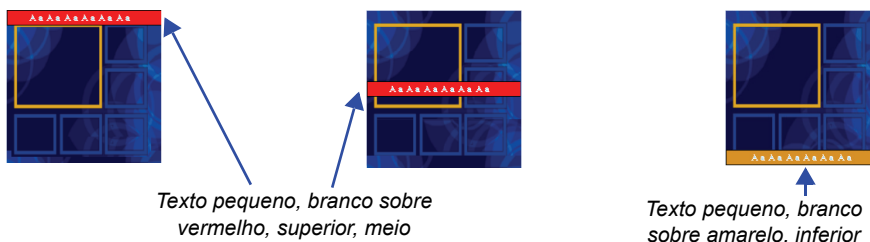

Para obter mais informações, consulte o *RMX 1500/2000/4000 Administrator's Guide* “Message Overlay” à página 2-45.

Monitoração de conferências em andamento

O monitoramento de conferência permite manter controle das conferências e seus participantes: se todos os participantes foram corretamente conectados e se existem erros e falhas.

Número máximo de participantes (voz e vídeo) em uma conferência:

- *Modo RMX 1500 MPMx-Q:* 90 (25 vídeo)
- *Modo RMX 1500 MPMx-S:* 180 (45 vídeo)
- *Modo RMX 1500 MPMx-D:* 360 (90 vídeo)
- *Modo RMX 2000 MPM:* 400 (80 vídeo)
- *Modo RMX 2000 MPM+:* 800 (160 vídeo)
- *Modo RMX 2000 MPMx:* 720 (180 vídeo)
- *Modo RMX 4000 MPM+:* 1600 (160 vídeo)
- *Modo RMX 4000 MPMx:* 1440 (180 vídeo)

Monitoramento geral

Todos os procedimentos de monitoração e operações realizados durante conferências em andamento podem ser executados por qualquer um dos dois métodos:

- **Usando os botões** nas barras de ferramentas.

Botões da barra de ferramentas

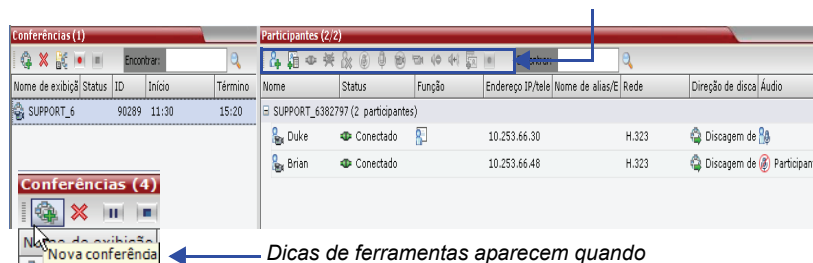

Dicas de ferramentas aparecem quando o cursor é posicionado sobre o botão

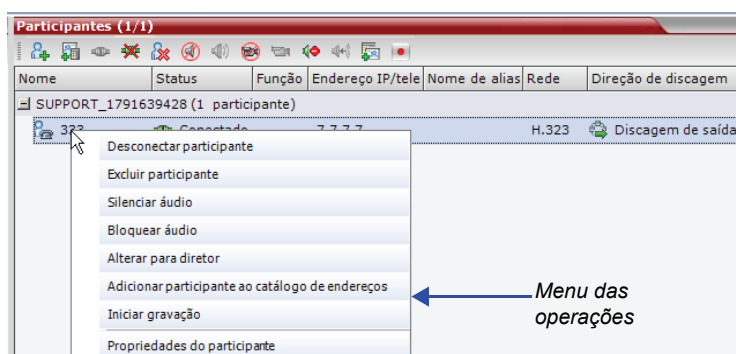

- **Clicando com o botão direito do mouse** em qualquer lugar no painel *Conferências* ou *Participantes* e selecionando uma operação do menu.



Seleção múltipla

Usando a seleção múltipla, é possível monitorar e realizar operações simultâneas sobre diversos participantes em diversas conferências.

As conferências selecionadas são exibidas como sub-listas no painel de lista de *Participantes*.

As sub-listas podem ser expandidas ou reduzidas, clicando-se nos botões de controle de sub-listas  e , que aparecem ao lado do nome de conferência nos cabeçalhos de sub-lista.

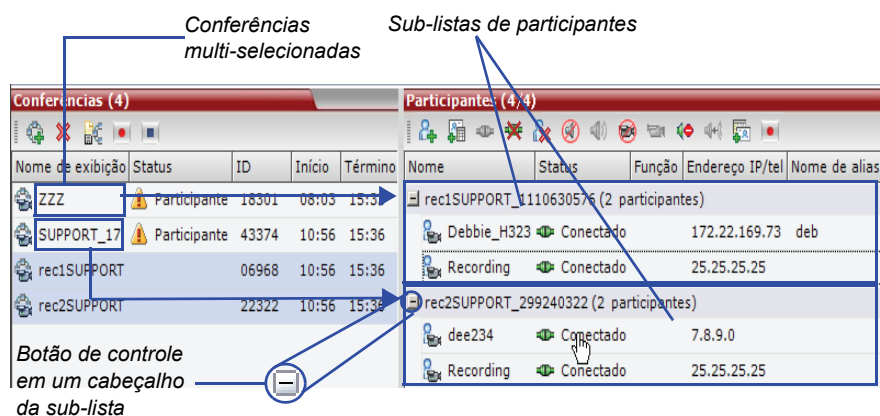

O uso da Senha de diretor para filtragem

Se você estiver conectado como diretor, o campo *Senha de diretor* será exibido. Este campo possibilita que você pesquise e exiba uma lista de conferências em andamento das quais você tem a senha.

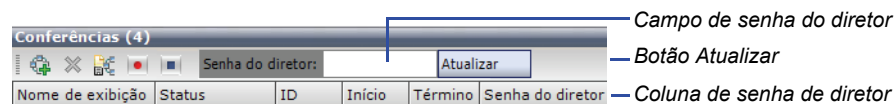

Para pesquisar uma conferência em andamento por Senha de diretor:

- 1 Clique no campo *Senha de diretor*.
- 2 Insira a senha que será pesquisada.
- 3 Clique no botão **Atualizar**.

A lista de *Conferências* será atualizada e as conferências em andamento com a senha informada serão exibidas.

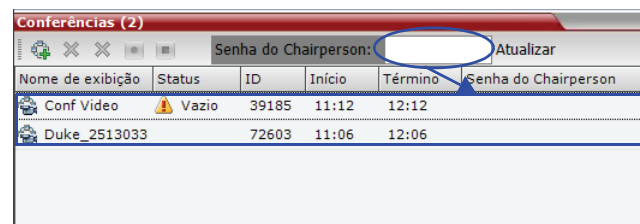

Monitoração de nível de conferência

A monitoração do nível de conferência está disponível para o administrador, operador e diretor.

O painel de *Lista de conferências* exibe informações sobre conferências em andamento.

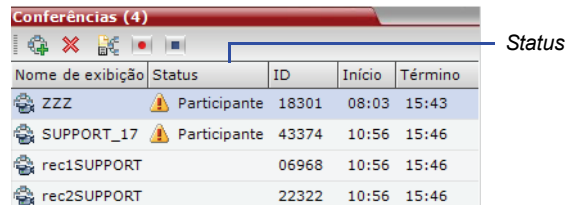

Nome de exibição	Status	ID	Início	Término
ZZZ	Participante	18301	08:03	15:43
SUPPORT_17	Participante	43374	10:56	15:46
rec1SUPPORT		06968	10:56	15:46
rec2SUPPORT		22322	10:56	15:46

Se não houve uma exibição de indicador de *status* na coluna Status, isso significa que a conferência está sendo executada sem problemas.

Um ou mais indicadores de status listados na Tabela 3-5 podem aparecer na coluna de Status.

Tabela 3-5 Conferências – Informações de monitoração





Campo	Descrição
<i>Exibir Nome</i>	Exibe o nome de conferência e o tipo de conferência: <ul style="list-style-type: none">  – Videoconferência (incluindo conferências CP HD).  – Conferência em andamento em modo de Alteração de vídeo  – A conferência foi tornada segura, usando o Código DTMF *71. Para detalhes, consulte "Monitoração de conferência segura" à página 3-42.  – Conferência de operador.
<i>Status</i>	Exibe o status da conferência em andamento. Se não houver qualquer problema com a conexão do participante, não será exibida qualquer indicação. Se ocorrer um dos seguintes estados, a indicação apropriada será exibida, seguida por um ícone de advertência (). <ul style="list-style-type: none"> Áudio – Há um problema com o áudio do participante. Vazia – Não há participantes conectados. Falha de conexão – Os participantes estão conectados, mas a conexão é problemática. Não cheia – Nem todos os participantes definidos estão conectados. Parcialmente conectado – O processo de conexão ainda não está completo; o canal de vídeo não foi conectado. Participante único – Apenas um participante está conectado. Vídeo – Há um problema com o vídeo do participante. Deficiência de recurso de conteúdo – O conteúdo não será enviado a terminais preexistentes. Aguardando operador – Um participante pediu assistência do operador.
<i>ID</i>	A ID de conferência atribuída à conferência.
<i>Início</i>	Horário de início da conferência.

Tabela 3-5 Conferências – Informações de monitoração (Continuação)

Campo	Descrição
<i>Término</i>	A hora em que espera-se que a conferência termine.
<i>Número a discar(1)</i>	O número de discagem da Conferência para participantes ISDN/PSTN.
<i>Registro SIP</i>	<p>O status de registro com o servidor SIP:</p> <ul style="list-style-type: none"> • Não configurado – Registro com o Servidor SIP não foi permitido no Perfil de Conferência atribuído a esta Entidade de conferência. Em configurações de Redes Múltiplas, se um serviço não está configurado enquanto outros estão configurados e registrados, o status reflete o registro com os Serviços de Rede configurados. O status de registro com cada Servidor SIP pode ser visualizado na caixa de diálogo Propriedades – Serviços de Rede de cada entidade em conferência. • Falhou – Registro com o Servidor SIP falhou. Isso pode ser devido à definição incorreta do servidor SIP no Serviço de Rede IP, ou o servidor SIP pode estar desligado, ou qualquer outra razão que afete a conexão entre o RMX ou o Servidor SIP e a rede. • Registrado – a entidade em conferência está registrada com o Servidor SIP. • Registrado Parcialmente – Este status está disponível apenas em configurações de Redes Múltiplas, quando a entidade em conferência falha em se registrar com todos os Serviços de Rede necessários se mais de um Serviço de Rede foi selecionado.

Informações adicionais sobre a conferência podem ser vistas ao acessar as propriedades da conferência.

Para monitorar uma conferência:

- >> No painel *Lista de conferências*, clique duas vezes no nome da conferência que deseja monitorar ou clique com o botão direito do mouse na conferência e, em seguida, clique em **Propriedades da conferência**.

A caixa de diálogo *Propriedades de Conferência – Geral* abre.

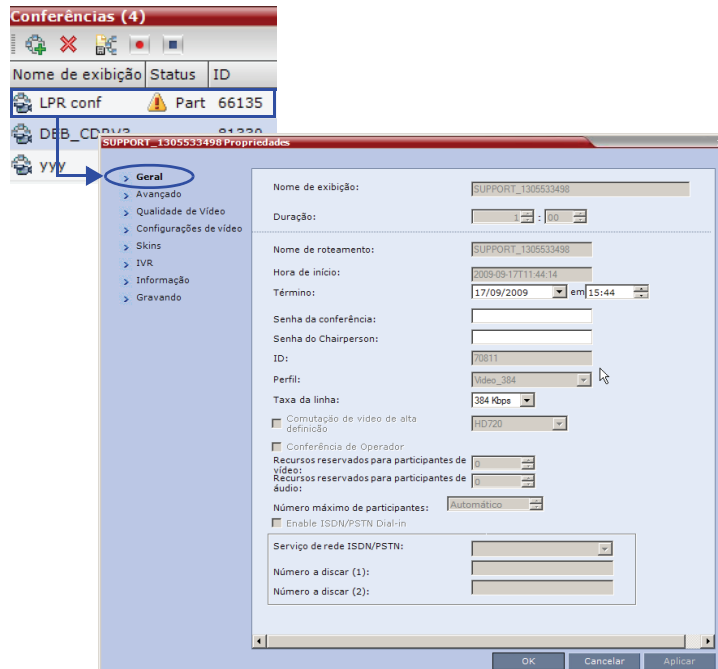

Você pode visualizar todas as propriedades da conferência, mas aquelas que aparecem com um fundo cinza não podem ser modificadas.

Para mais informações, consulte o *RMX 1500/2000/4000 Administrator's Guide*, "Conference Level Monitoring" à página 11-3.

Toques Roll Call/Audíveis Durante uma Conferência em Andamento

Se *Roll Call* estiver ativado, quando um participante se junta ou sai da conferência, o sistema reproduz uma mensagem de voz para todos os participantes. As mensagens de áudio consistem dos *Roll Call* nomes dos participantes que se integraram ou se retiraram seguido por "que se integrou à conferência" ou "que saiu da conferência".

Essas mensagens de voz podem ser substituídas pelos toques de áudio. O uso do toques exige que os campos de toque apropriados no formato *.wav sejam carregados e configurados para substituir os arquivos de mensagens *Roll Call se juntou* à conferência e *Roll Call saiu* da conferência.

Estas opções estão disponíveis e ou não disponíveis por seleção na caixa de diálogo *Propriedades de Serviço de Conferência IVR – Roll Call/Notificações*.

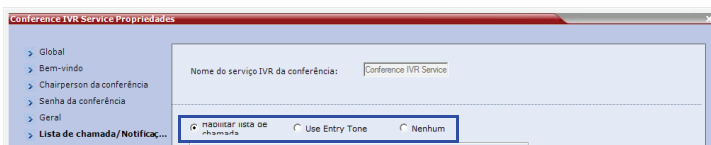

Para obter mais informações, consulte o *RMX 1500/2000/4000 Administrator's Guide*, "Defining a New Conference IVR Service" à página 15-7.

Somente mensagem de áudio

Participantes de vídeo H.323 e SIP que são conectados como *Secundários (Somente áudio)* devido à falta de recursos de vídeo recebem uma mensagem de áudio: “*Todos os recursos de vídeo estão atualmente em uso. Conectando usando somente áudio*” indicando porque seus vídeos não foram conectados. Para obter mais informações, consulte o RMX 1500/2000/4000 *Administrator's Guide*.

Monitoração de conferência segura

Quando o *Modo de Conferência Segura* é ativado no RMX, ele trava a conferência e evita que os participantes e os usuários do RMX se integrem à conferência. A conferência *Segura* não pode ser monitorada nem controlada de nenhuma forma. Enquanto a conferência estiver em *Modo seguro*, o usuário RMX com autorização de Administrador não pode ver a lista dos participantes ou qualquer outra propriedade da conferência, mas pode encerrá-la manualmente.

O diretor da conferência pode ativar ou desativar o modo *Seguro* no dispositivo de entrada DTMF (telefone touch-tone ou controle remoto dos terminais), usando o código DTMF adequado (código padrão é *71). Durante a conferência segura, o diretor e os participantes podem realizar diversas operações, como por exemplo, emudecer, via seu dispositivo de entrada DTMF usando os códigos DTMF adequados. Entretanto, uma vez que as conferências *Seguras* não podem ser monitoradas, essas operações ou alterações de status não são exibidas nos painéis *Conferências* ou *Participantes*.

Um ícone especial 🛡️ é usado para indicar que a conferência está em modo *Seguro*.

Monitoração de sessões de gateway em andamento

As Sessões de gateway em andamento que são criadas ao chamar o Perfil de gateway estão relacionadas no painel de lista de Conferências em andamento e são monitoradas da mesma forma que as conferências.

Para obter mais detalhes, consulte o RMX 1500/2000/4000 *Administrator's Guide*, “*Conference Level Monitoring*” à página 11-3.

Monitoração do nível de participante

Monitoração de conexão de participante

Quando a conferência é selecionada na lista de *Conferência* o cabeçalho da lista de *Participantes* exibe um resumo do status de conexão do participante.

Lista de conferências

Cabeçalho da Lista de participantes

Nome de exibição	Status	ID	Início	Término
ZZZ	Participante	18301	08:03	17:13
SUPPORT_17	Participante	43374	10:56	17:16
rec1SUPPORT		06968	10:56	17:16

Nome	Status	Função	Endereço IP/tel	Nome de alias	Rede
S1SUPPORT_1110630576 (2 participantes)					
Debbie_H323	Conectado		172.22.169.73	deb	H.323
Recording	Conectado		25.25.25.25		H.323

Participantes (12/15)

Conectados e Previstos para se Conectar

Atualmente Conectados

Estes números incluem:

- **Participantes Atualmente Conectados** – tanto os participantes definidos e indefinidos conectados no momento à conferência.

- **Conectado e Esperando Conectar** – Número total de participantes conhecidos por fazer parte na conferência. Este inclui todos os participantes atualmente conectados e participantes definidos que espera-se conectar à conferência.

No diagrama acima, **Participantes (12 / 15)** indica que **12** dos **15** participantes esperados se conectaram e que **3** participantes definidos ainda não se conectaram.

A lista *Participante* exibe os seguintes indicadores e propriedades de participantes:

Tabela 3-6 Monitoração de participantes – Indicadores e propriedades











Coluna	Ícone/Descrição
Nome	Exibe o nome e tipo (ícone) do participante:
	 Participante de áudio – Conectado através de telefone IP ou ISDN/PSTN.
	 Participante de vídeo – Conectado com canais de áudio e vídeo.
Status	Exibe o status de conexão (texto e ícone) do participante. Se não houver qualquer problema com a conexão do participante, não será exibida qualquer indicação.
	 Conectado – O participante está conectado sem problemas à conferência.
	 Desconectado – O participante está desconectado da conferência. Este status aplica-se apenas a participantes definidos.
	 Aguardando por discagem de entrada – O sistema está aguardando que o participante definido disque para acessar a conferência.
	 Parcialmente conectado – O processo de conexão ainda não está completo; o canal de vídeo não foi conectado.
	 Falha na conexão – O participante está conectado, mas ocorreram problemas com a conexão, do tipo perda de sincronização.
	 Conexão secundária – O canal de vídeo do terminal não pode ser conectado à conferência e o participante está conectado apenas através do áudio.
	 Esperando por Assistência individual – O participante solicitou a assistência do (operador) usuário.
	 Aguardando assistência de conferência – O participante solicitou a assistência do operador para a conferência. Isso geralmente significa que foi solicitado ao usuário (operador) ingressar na conferência.

Tabela 3-6 Monitoração de participantes – Indicadores e propriedades (Continuação)



















Coluna	Ícone/Descrição	
<i>Função</i>	Exibe o papel ou função do participante na conferência:	
		Diretor – O participante é definido como o diretor da conferência. O diretor pode gerenciar a conferência usando sinais touch-tone (códigos DTMF).
		Palestrante – O participante é definido como o palestrante da conferência.
		Palestrante e Diretor – O participante é definido como palestrante e diretor da conferência.
		Participante de discagem de saída com cascata ativada – Um participante especial que funciona como um link em um conferência em cascata.
		Gravação – Um participante especial funcionando como um Link de gravação.
<i>Função</i>		Pedido para falar – Os participantes que foram silenciados pelo organizador da conferência / operador do sistema podem indicar que querem ser reativados digitando o código DTMF apropriado (padrão 99). O ícone é mostrado por 30 segundos.
	O endereço IP do participante IP ou o número de telefone do participante ISDN/PSTN.	
	O Nome de alias do participante ou a URL SIP. O alias de um <i>Sistema de gravação RSS 2000</i> se o participante estiver funcionando como um link de gravação.	
	O tipo de conexão de rede do participante – H.323, SIP ou ISDN/PSTN.	
	<i>Direção de discagem</i>	 Discagem de entrada – O participante discou para acessar a conferência
		 Discagem de saída – O MCU discou ao participante
<i>Áudio</i>	Exibe o status do canal de áudio do participante. Se o áudio do participante estiver conectado e o canal não estiver em mudo ou bloqueado, não há indicação exibida.	
		Desconectado – O canal de áudio do participante está desconectado. Este é um participante definido que está esperando para ser conectado à conferência.
		Silenciado – O canal de áudio do participante está silenciado. O participante ainda pode escutar a conferência.
		Bloqueado – A transmissão de áudio da conferência ao participante está bloqueada.
		Silenciado e bloqueado – O canal de áudio está silenciado e bloqueado.

Tabela 3-6 Monitoração de participantes – Indicadores e propriedades (Continuação)

Coluna	Ícone/Descrição	
<i>Representação de</i>	Exibe o status do canal de vídeo do participante. Se não houver qualquer problema com a conexão de vídeo do participante e o canal não for interrompido ou secundário, não será exibida qualquer indicação.	
		Desconectado – O canal de vídeo do participante está desconectado. Este é um participante definido que está esperando para ser conectado à conferência.
		Suspenso – A transmissão de vídeo do terminal à conferência está suspensa.
		Secundário – O participante está conectado apenas através do canal de áudio devido a problemas com o canal de vídeo.
<i>Criptografia</i>		Indica que o terminal está usando criptografia para sua conexão à conferência.
<i>Nome do serviço</i>	Exibe o <i>Serviço de Rede IP</i> usado por este participante para se conectar à conferência:	
<i>Ficha de FECC</i>		O participante é o detentor da Ficha de FECC e tem recursos de Controle de câmera de terminal remoto. A ficha de FECC pode ser alocada apenas a um participante por vez e permanece não alocada se nenhum participante solicitá-la.
<i>Ficha de conteúdo</i>		O participante é o detentor da ficha de Conteúdo e tem permissão de compartilhamento de conteúdo. A ficha de Conteúdo pode ser alocada apenas a um participante por vez e permanece não alocada se nenhum participante solicitá-la. Para obter mais informações, consulte o RMX 1500/2000/4000 Administrator's Guide, "H.239 / People+Content" à página 2-25 .

Para mais informações, consulte o RMX 1500/2000/4000 Administrator's Guide, "Participant Level Monitoring" à página [11-13](#).

Visualização prévia do vídeo

Visualização prévia do vídeo permite que os usuários do RMX monitorem a qualidade do vídeo enviado e recebido pelo participante e identifiquem possíveis degradações de qualidade.

Diretrizes

- Pré-visualização do vídeo é suportada com cartões MPM+ e Mpmx.
- Apenas uma janela de visualização pode ser exibida para cada conexão de Cliente Web RMX (estação de trabalho).
- Apenas uma janela de visualização pode ser exibida para uma única conferência e até quatro janelas de visualização podem ser exibidas para cada cartão de mídia em diferentes estações de trabalho (um por estação de trabalho e uma por conferência).

Para obter mais informações, consulte o RMX 1500/2000/4000 Administrator's Guide, "Video Preview" à página [2-37](#).

Para a visualização prévia do vídeo do participante:

- 1 Lista os participantes da conferência no painel *Participantes*.
- 2 Clique com o botão direito do mouse no participante cujo vídeo você visualizar previamente e depois clique em uma das seguintes opções:

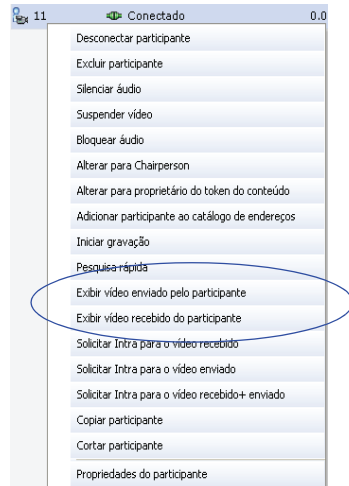

- **Exibir vídeo enviado pelo participante** – para exibir o vídeo enviado pelo participante à conferência.
- **Exibir vídeo recebido pelo participante** – para exibir o vídeo enviado pela conferência ao participante.

A janela *Visualização prévia* do vídeo abre.

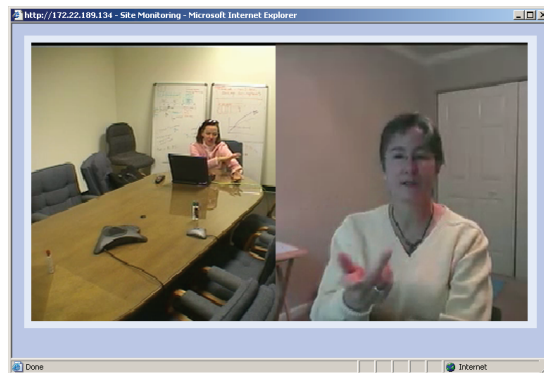

Se a placa de vídeo instalada no PC não suportar o DirectDraw Acceleration, uma janela preta será exibida. Para obter mais informações, incluindo os requisitos mínimos da estação de trabalho, consulte o *RMX 1500/2000/4000 Administrator's Guide*.

Operações realizadas durante conferências em andamento

Operações de nível de conferência

Mudança da duração de uma conferência

A duração de cada conferência é definida quando a nova conferência é criada. A duração padrão de uma conferência é 1 hora. Todas as conferências sendo executada no RMX são prolongadas automaticamente, enquanto houver participantes conectados à conferência.

A *Duração* de uma conferência pode ser prolongada ou reduzida enquanto estiver sendo executada, modificando-se seu *Término programado*.

Para prolongar ou reduzir uma conferência manualmente:

- 1 No painel *Lista de conferências*, clique duas vezes no **Nome da conferência**.
- 2 Na guia *Geral*, modifique os campos de *Término* e clique em OK.

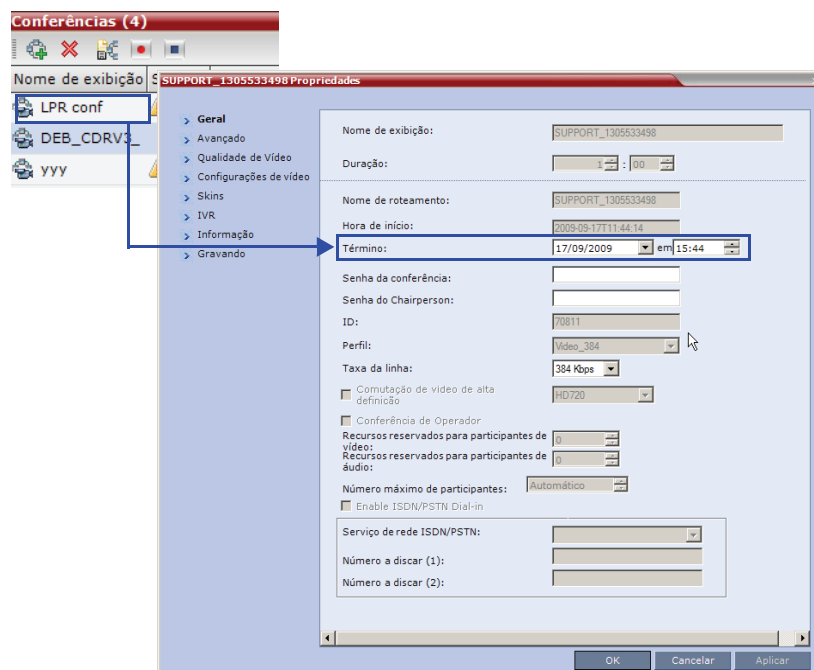

O *Término* é alterado e o campo *Duração* é atualizado.

Para encerrar uma conferência manualmente:

- 1 Na lista *Conferências*, selecione a conferência que deseja excluir e clique no botão **Excluir conferência** (X).

Você será solicitado a confirmar a operação.

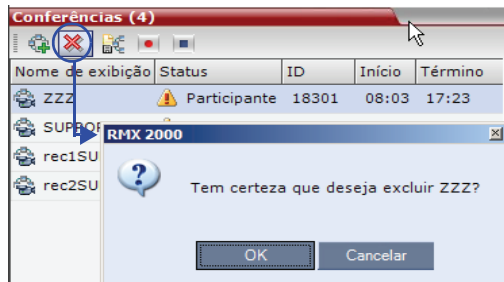

- 2 Clique em **OK** para concluir a conferência.

Adicionar participantes do Catálogo de endereços

Após a conferência ter começado, os participantes poderão ser adicionados a uma conferência diretamente do *Catálogo de endereços de participantes*, sem ter que usar a guia *Nova conferência – Participantes*.

Para arrastar e soltar participantes na Lista de participantes:

- 1 Abra o *Catálogo de endereços*.
- 2 Selecione, arraste e solte o participante que deseja adicionar à conferência diretamente do *Catálogo de endereços de participantes* na *Lista de participantes*.

As técnicas diversas do Windows padrão podem ser usadas nesse procedimento.

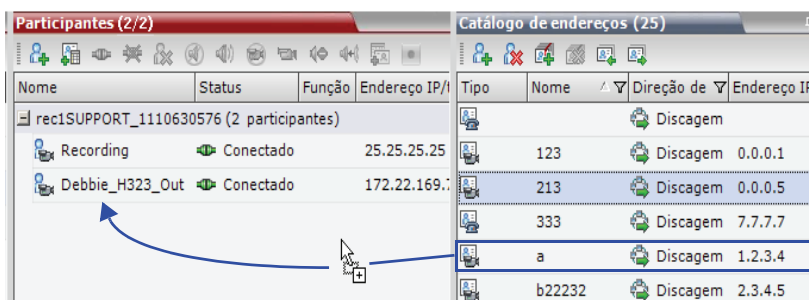

Como mover participantes

Os usuários do RMX podem ajudar os participantes realizando as seguintes operações:

- Mover um participante para uma *Conferência de operador* (Ajudar um participante).
- Mover um participante para a conferência *Inicial* (destino).
- Mover um participante de uma conferência em andamento para outra

A mudança para a conferência do operador é habilitada somente quando uma conferência de Operador é executada. Para mais detalhes sobre conferências de *Operador* e e movimentação de participantes de e para a conferência de Operador, consulte o *RMX 1500/2000/4000 Administrator's Guide, "Operator Assistance & Participant Move"* à página **8-1**.

Uma movimentação pode ser realizada usando-se os métodos a seguir:

- Clicando com o botão direito do mouse no menu do participante e usando-o
- Usando arrastar e soltar

Para mover um participante da conferência em andamento usando as opções do menu acessado clicando com o botão direito do mouse:

- 1 Na lista *Conferências*, clique na conferência onde há participantes esperando para serem movidos.
- 2 Na lista de *Participantes*, clique com o botão direito do mouse no ícone do participante para movê-lo e para selecionar uma das seguintes opções:

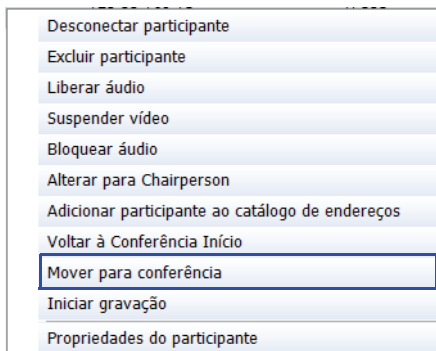

- **Mover para conferência** – para mover o participante a qualquer conferência em andamento.

Quando selecionada, a caixa de diálogo *Mover para conferência* abre, permitindo a seleção do nome da conferência de destino.

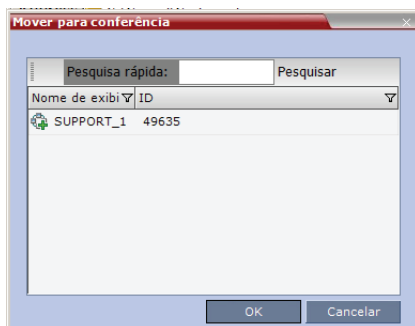

Como mover um participante de forma interativa

É possível arrastar e soltar um participante da Fila de entrada ou da conferência em andamento para a conferência de *operador* ou a conferência de destino (Inicial):

- 1 Exiba a lista de participantes da Fila de entrada ou a conferência de origem, clicando em sua entrada na lista de *Conferências*.
- 2 Na lista *Participantes*, arraste o ícone do participante para o painel de *Lista de conferências* e solte-o no ícone *Conferência de operador* ou em outra conferência em andamento.

Salvar uma conferência em andamento como modelo

Qualquer conferência que esteja em andamento pode ser salva como modelo.

Para salvar uma conferência em andamento como um modelo:

- 1 Na *Lista de conferências*, selecione a conferência que deseja salvar como um modelo.
- 2 Clique no botão **Salvar**  conferência.
ou
Clique com o botão direito do mouse e selecione **Salvar conferência**.

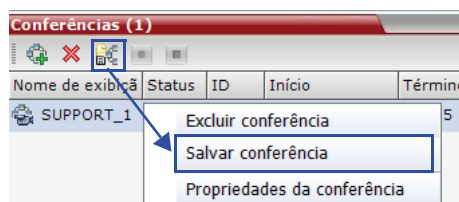

A conferência será salva em um modelo cujo nome será retirado do *Nome de exibição* da conferência em andamento.

Copiar e colar a Conferência

O usuário RMX pode **Copiar**, e **Colar** conferências. Ao usar o *Cliente da Web do RMX*, as conferências podem ser copiadas e coladas no mesmo RMX, entretanto ao usar o *Gerenciador do RMX*, com sua capacidade para gerenciar diversos RMX, as conferências podem ser copiadas e coladas entre diferentes RMXs.

Copiar conferência

O comando **Copiar** copia todas as propriedades da conferência, incluindo os participantes conectados e torna essas propriedades disponíveis para colar, iniciando uma nova conferência. A conferência copiada permanece ativa até ser encerrada ou ser excluída.

Para copiar uma conferência:

- 1 No painel *Lista de conferências*, clique com o botão direito do mouse na conferência que deseja copiar.
- 2 No menu suspenso, selecione **Copiar conferência**.

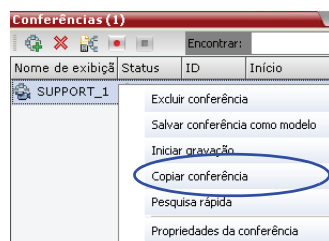

Colar conferência

O comando **Colar Conferência** inicia a nova conferência no mesmo RMX ou em um RMX diferente.

Para colar uma conferência:

- >> Clique com o botão direito do mouse no painel *Lista de conferências* e no menu suspenso selecione **Colar Conferência**.
- ou

Se estiver usando o *Gerenciador de RMX* e quiser colar a conferência em um RMX diferente:

- a No painel da lista de *MCUs*, clique na *RMX* que deve receber a conferência.
- b No painel da lista de *Conferências* clique com o botão direito do mouse, e no menu suspenso selecione **Colar conferência**.

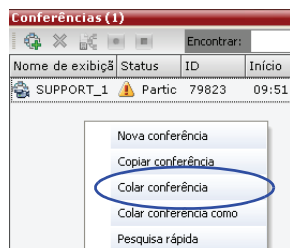

A conferência é colada no RMX com um *Nome de exibição* atribuído pelo sistema.

Colar conferência como

O comando **Colar Conferência como** permite que o usuário do RMX crie uma nova conferência usando as propriedades da conferência copiadas como modelo. Ele abre automaticamente a caixa de diálogo *Propriedades da conferência* permitindo que o usuário do RMX modifique as guias *Participantes*, *Gerais* e *Informações* para criar a nova conferência. Quando o botão **OK** na caixa de diálogo *Propriedades da conferência* é clicado, a nova conferência é iniciada.

Para colar uma conferência como uma nova conferência:

- 1 Clique com o botão direito do mouse no painel *Lista de conferências* e no menu suspenso selecione **Colar Conferência como**.

ou

Se estiver usando o *Gerenciador de RMX* e quiser colar a conferência em um RMX diferente:

- a No painel da lista de *MCUs*, clique na *RMX* que deve receber a conferência.
- b No painel da lista de *Conferências* clique com o botão direito do mouse, e no menu suspenso selecione **Colar conferência como**.

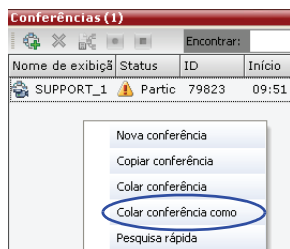

A caixa de diálogo *Propriedades da conferência* será exibida.

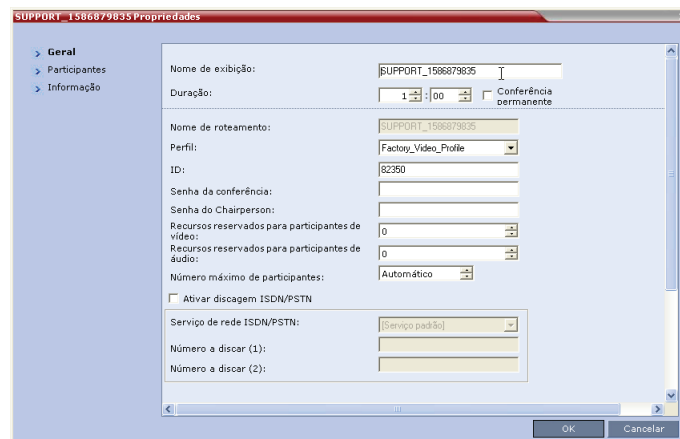

- 2 Modifique as informações da conferência conforme necessário.
- 3 Clique no botão **OK** para colar e iniciar a nova conferência.

Alteração do layout de vídeo de uma conferência

Enquanto a conferência estiver sendo executada, você pode alterar o layout de vídeo e selecionar um dos 24 layouts de vídeo suportados pelo RMX.

A seleção de Layout de vídeo pode ser feita em dois níveis:

- **Nível da conferência** – Aplica-se a todos os participantes da conferência. Todos os participantes têm o mesmo layout de vídeo.
- **Nível do participante** – O layout de vídeo do participante é alterado. Todos os layouts de vídeo dos outros participantes da conferência não são afetados.

O layout de vídeo inicial é selecionado para a conferência no *Perfil da Conferência*.

A seleção de layout de vídeo no nível do participante substitui as configurações de layout de vídeo de nível de conferência. Participantes não podem modificar seu *Layout Pessoal* quando o *Modo Palestrante* estiver habilitado.

Para alterar o layout de vídeo de uma conferência:

- 1 Na caixa de diálogo *Propriedades de conferência*, selecione **Configurações de vídeo**.

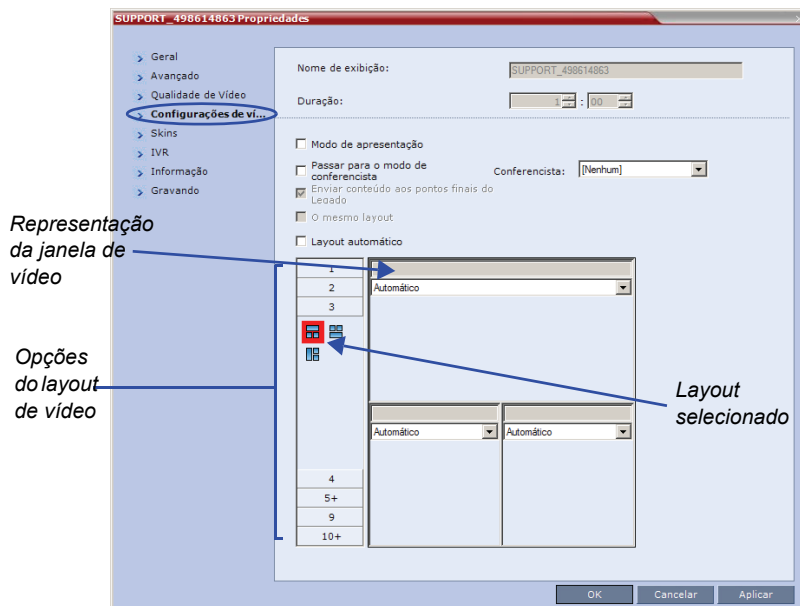

- 2 Se a caixa de verificação **Auto Layout** estiver selecionada, limpe-a.
- 3 Nas opções *Layout de vídeo*, selecione o *Número de janelas* a exibir e a miniatura de *Layout de vídeo* necessária e clique em **OK**.

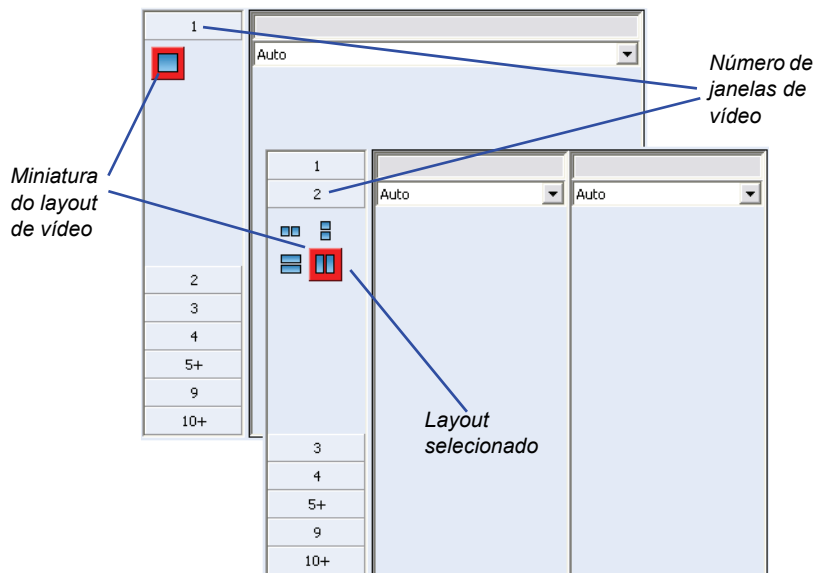

Forçar vídeo

Usuários com permissão de diretor ou operador podem selecionar quais participantes aparecem em cada uma das janelas de layout de vídeo usando *Forçar vídeo*. Quando um participante é forçado a uma janela de layout, a alteração entre participantes é suspensa para aquela janela e somente os participantes designados são vistos. O recurso de Forçar vídeo funciona no Nível de conferência ou no nível de participante:

- **Nível de conferência** – Ao forçar um participante a uma janela, todos os participantes da conferência verão aquele participante na janela selecionada.
- **Nível de participante** – Ao forçar um participante a uma janela, somente a exibição do layout de vídeo do participante é afetada. Todos os outros participantes vêem o layout da conferência.

Diretrizes para forçar vídeo:

- Um participante não pode aparecer em uma ou mais janelas ao mesmo tempo.
- O recurso de forçar vídeo no nível do participante substitui o forçar vídeo no nível da conferência.
- Um participante pode se ver numa janela de layout, selecionando a opção *Mesmo layout*.
- Quando diferentes tamanhos de janelas de vídeo são usadas em layouts de vídeo, tais como 1+2, 1+3, 1+4 etc., um participante pode ser forçado apenas em *Layout pessoal*, para uma janela de vídeo do mesmo tamanho daquela selecionada para ele em *Layout de conferência*.
- Ao alterar o Layout de vídeo no nível da conferência, as configurações de forçar vídeo não são aplicadas a um novo layout e a alteração entre participantes é ativada por áudio. A configuração de forçar vídeo é salva e aplicada na próxima vez em que o layout for selecionado.
- As janelas que não são designadas a qualquer participante exibem o palestrante atual e os últimos palestrantes.

Para forçar um vídeo a um participante a uma janela:

- 1 Na caixa de diálogo *Propriedades de conferência*, selecione **Configurações de vídeo**.
- 2 Se a caixa **Layout automático** estiver marcada, desmarque-a.
- 3 Selecione o layout de vídeo desejado.
- 4 Na janela em que deseja forçar um participante, selecione o nome do participante na lista de participantes da conferência.

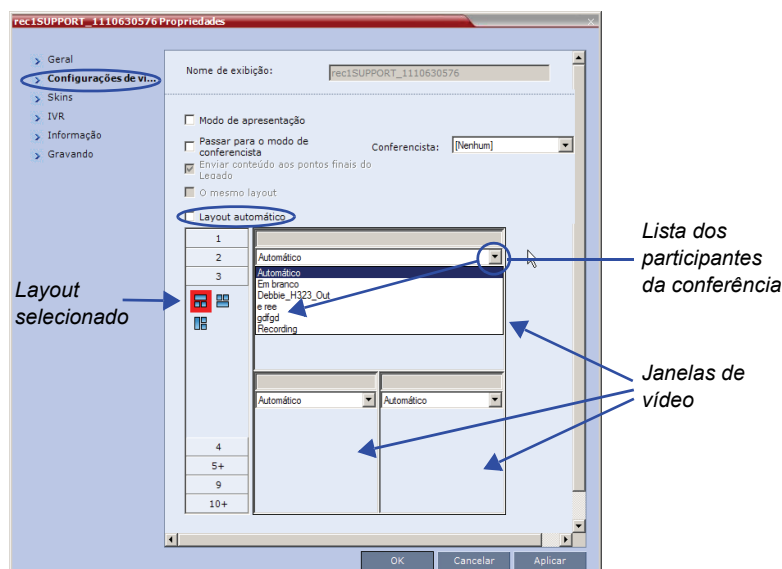

- 5 Repita a etapa 3 para forçar participantes a outras janelas.
- 6 Clique em **OK**.

Para cancelar o Forçar vídeo para uma janela:

- 1 Na caixa de diálogo *Propriedades de conferência*, selecione **Configurações de vídeo**.
- 2 Na janela de layout de vídeo, na *lista de* Participantes, selecione **Automático**.
- 3 Clique em **OK**.

A alteração entre participantes é renovada e o áudio é ativado.

Ativação e desativação de Video Clarity™

O usuário pode ativar ou desativar Video Clarity™ durante uma conferência em andamento.

Para ativar ou desativar Video Clarity:

- 1 No painel *Lista de conferências*, clique duas vezes no nome da conferência para a qual deseja ativar ou desativar *Video Clarity* ou clique com o botão direito do mouse no nome da conferência e, em seguida, clique em **Propriedades da conferência**.
- 2 Clique na guia **Configurações de vídeo**.
- 3 Selecione ou desmarque a caixa **Video Clarity** conforme o desejado.
- 4 Clique em **OK**.

Ativação e desativação de sobreposição de mensagem

O usuário pode ativar ou desativar *Sobreposição de Mensagem*, que permite que mensagens de texto sejam mandadas para todos os participantes, durante uma conferência em andamento.

Para ativar Sobreposição de Mensagem:

- 1 No painel *Lista de conferências*, clique duas vezes no nome da conferência para a qual deseja *ativar* Sobreposição de Mensagem ou clique com o botão direito do mouse no nome da conferência e, em seguida, clique em **Propriedades da conferência**.
- 2 Clique na Guia **Sobreposição de Mensagem**.
- 3 Selecione a caixa de diálogo **Ativar**.
- 4 Modifique os campos na caixa de diálogo para exibir a mensagem conforme a necessidade.
- 5 Clique em **OK**.

Para desativar Sobreposição de Mensagem:

- 1 Repita Etapa 1 e Etapa 2 no procedimento de ativação acima.
- 2 Limpe a caixa de diálogo **Ativar**.
- 3 Clique em **OK**.

Varredura automática

Auto Scan permite ao usuário definir uma única célula no layout para o ciclo no display dos participantes que não estejam no layout da conferência.

A Pesquisa Customizada permite que um display cíclico seja utilizado para definir a ordem por um período predefinido. O display cíclico irá ocorrer quando o número de participantes for maior que o número de células do layout.

Para permitir o Varredura Automática:

- 1 Na lista do painel *Tela principal do RMX Web Client – Conferência*, dê dois cliques na conferência ou clique com o botão direito na conferência e clique em **Propriedades de Conferência**.
- 2 Na caixa de diálogo *Propriedades de Conferência – Geral*, clique em **Configurações de Vídeo**.
A guia *Configurações de Vídeo* é mostrada.

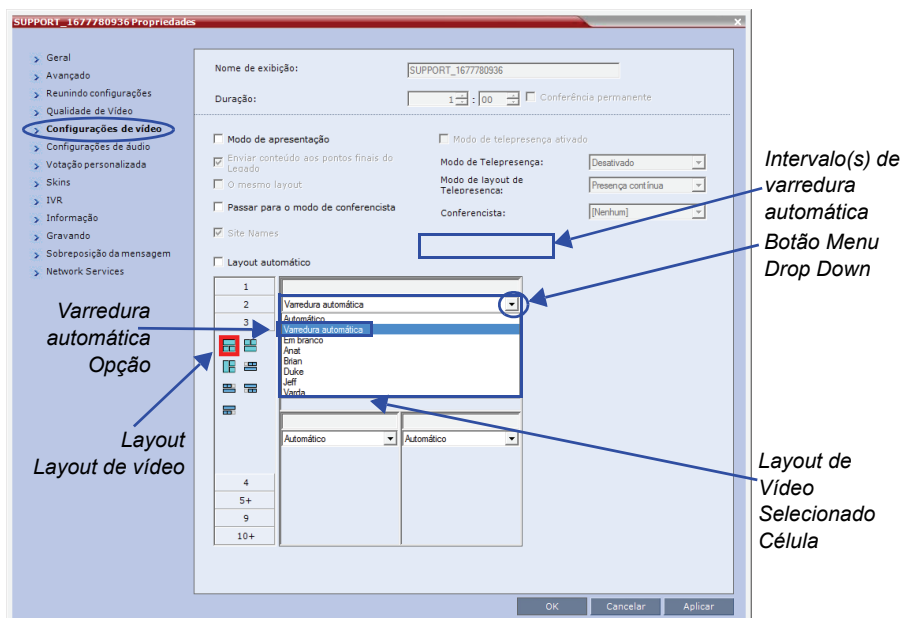

- 3 No layout de vídeo da célula a ser designado para *Varredura Automática*, clique no botão do menu e selecione **Varredura Automática**.
- 4 Selecione o(s) *intervalo(s) de Varredura Automática* na lista drop-down dos intervalos de varredura em segundos.
- 5 Clique no botão **Aplicar** para confirmar e manter as *Propriedades de Conferência* da caixa de diálogo aberta.

-ou-

Clique no botão **OK** para confirmar e fechar as *Propriedades de Conferência* da caixa de diálogo.

Votação personalizada

A ordem na qual os participantes Auto Escaneados são mostrados no *Auto Escaneamento* forma células do layout de vídeo podem ser customizados.

- 1 Abra a guia *Pesquisa Customizada* :
 - a Se a guia *Configurações de Vídeo* estiver aberto clique na guia **Pesquisa Customizada**.
 - ou
 - b Na lista do painel *Conferência*, dê dois cliques na conferência ou clique com o botão direito na conferência e clique em **Propriedades de Conferência**.

- c Na caixa de diálogo *Propriedades de Conferência – Geral*, clique em **Pesquisa Customizada**.
A guia *Pesquisa Customizada* é mostrada.

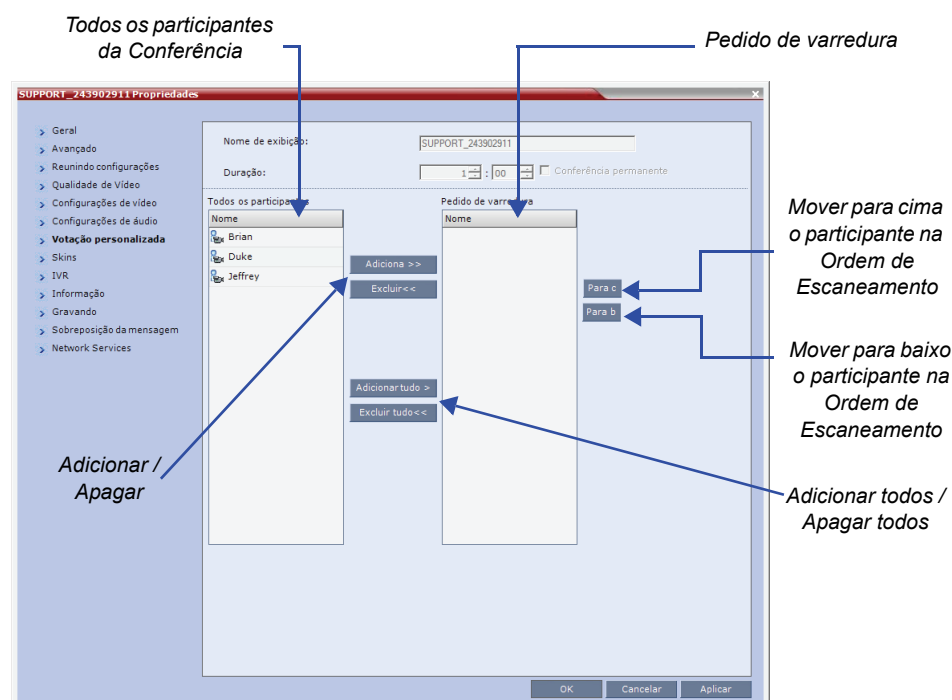

Todos os participantes da conferência são listados no painel esquerdo (*Todos os Participantes*) enquanto que os participantes são mostrados na célula Auto Escaneamento ativado do layout de vídeo no painel esquerdo (*Ordem de Escaneamento*). Os botões da caixa de diálogo são resumidos em Tabela 3-7.

Tabela 3-7 Pesquisa Customizada – Botões

Botão	Descrição
<i>Adicionar</i>	Selecione os participantes e clique este botão para <i>Adicionar</i> o participante na lista de participantes a ser Auto Escaneado. O nome dos participantes será removido do painel <i>Todos os Participantes</i> .
<i>Excluir</i>	Selecione os participantes e clique este botão para <i>Apagar</i> o participante da lista de participantes a ser Auto Escaneado. O nome dos participantes será devolvido ao painel <i>Todos os Participantes</i> .
<i>Adicionar tudo</i>	Adicionar todos os participantes à lista de participantes a ser Auto Escaneado. Todos os nomes de participantes serão removidos do painel <i>Todos os Participantes</i> .

Tabela 3-7 Pesquisa Customizada – Botões

Botão	Descrição
<i>Excluir tudo</i>	Apagar todos os participantes da lista de participantes a ser <i>Auto Escaneado</i> . Todos os nomes dos participantes serão devolvidos ao painel <i>Todos os Participantes</i> .
<i>Para cima</i>	Selecione um participante e clique neste botão para mover o participante <i>Para cima</i> na <i>Ordem de Escaneamento</i> .
<i>Para baixo</i>	Selecione um participante e clique neste botão para mover o participante <i>Para baixo</i> na <i>Ordem de Escaneamento</i> .

- 2 **Opcional.** Adicionar um participante à lista de participantes a ser *Auto Escaneado*.
 - a Clique no nome do participante na lista *Todos Participantes*.
 - b Clique no botão **Adicionar** para mover o participante para o painel *Ordem de Escaneamento*.
- 3 **Opcional.** Apagar um participante da lista de participantes a ser *Auto Escaneado*.
 - a Clique no nome de um participante na lista *Ordem de Escaneamento*.
 - b Clique no botão **Apagar** para retornar o participante para o painel *Todos os Participantes*.
- 4 **Opcional.** Adicionar todos os participantes à lista de participantes a ser *Auto Escaneado*:
 - Clique no botão **Adicionar todos**.
- 5 **Opcional.** Apagar todos os participantes da lista de participantes a ser *Auto Escaneado*:
 - Clique no botão **Apagar todos**.
- 6 **Opcional.** Mover para cima o participante na *Ordem de Escaneamento*:
 - Clique no **botão** Mover para cima.
- 7 **Opcional.** Mover para baixo o participante na *Ordem de Escaneamento*:
 - Clique no **botão** Mover para baixo.
- 8 Clique no botão **Aplicar** para confirmar e manter as *Propriedades de Conferência* da caixa de diálogo aberta.
ou
Clique no botão **OK** para confirmar e retornar à tela principal do RMX Web Client.

Operações de nível de participante

As operações no nível do participante possibilitam a modificação e controle das conexões e status de participantes em conferências em andamento, conforme descrito na Tabela 3-8.

Tabela 3-8 Operações de nível de participante

Opção de Opção	Botão	Descrição
<i>Novo participante</i>		Defina um novo participante. Para obter mais informações sobre a guia da caixa de diálogo <i>Novo participante</i> , consulte a Tabela 3-3 à página 3-19.
<i>Adicionar participante do catálogo de endereços</i>		Abra o <i>Catálogo de endereços</i> para selecionar o participante da conferência. Para mais informações sobre o <i>Catálogo de endereços</i> , consulte o <i>RMX 1500/2000/4000 Administrator's Guide, "Address Book"</i> à página 6-1.
<i>Conectar participante</i>		Conecte um participante de discagem de saída definido e desconectado à conferência.
<i>Desconectar participante</i>		Desconecte o participante da conferência.
<i>Excluir participante</i>		Exclua os participantes selecionados da conferência.
<i>Silenciar áudio</i>		Silenciar a transmissão de áudio do participante da conferência. O indicador de <i>Áudio silenciado</i> aparece na <i>Lista de participantes</i> e o botão <i>Liberar áudio</i> () torna-se ativo.
<i>Liberar áudio</i>		Reinicia a transmissão de áudio do participante na conferência. O botão <i>Silenciar áudio</i> () torna-se ativo.
<i>Suspender vídeo</i>		Suspender a transmissão de vídeo do participante da conferência. O vídeo suspenso do participante não é transmitido à conferência, mas o participante ainda recebe o vídeo da conferência. O indicador de <i>Suspender vídeo</i> aparece na <i>Lista de participantes</i> e o botão <i>Reiniciar vídeo</i> () torna-se ativo.
<i>Reiniciar vídeo</i>		Reinicia a transmissão de vídeo do participante na conferência. O botão <i>Suspender vídeo</i> () torna-se ativo.
<i>Bloquear áudio</i>		Bloquear a transmissão de áudio da conferência ao participante. Quando bloqueado, o participante ainda pode ser escutado pela conferência. O indicador de <i>Áudio bloqueado</i> aparece na <i>Lista de participantes</i> e o botão <i>Desbloquear áudio</i> () torna-se ativo.
<i>Desbloquear áudio</i>		Reinicia a transmissão de áudio da conferência para o participante. O botão <i>Bloquear áudio</i> () torna-se ativo.

Tabela 3-8 Operações de nível de participante (Continuação)

Opção de Opção	Botão	Descrição
<i>Adicionar participante ao catálogo de endereços</i>		Adicione os detalhes de participante selecionado ao <i>Catálogo de endereços do participante</i> .
<i>Mover para Conferência</i>		Mova o participante para outra conferência em andamento. A conferência de destino é selecionada da lista exibida.
<i>Exibir vídeo enviado pelo participante</i>		Exibição prévia do vídeo enviado pelo participante à conferência.
<i>Exibir vídeo recebido do participante</i>		Exibição prévia do vídeo enviado pela conferência ao participante.
<i>Copiar participante</i>		Copiar todos os parâmetros do participante em preparação para Colar em outra conferência ou de volta à conferência atual.
<i>Cortar participante</i>		Copiar todos os parâmetros do participante e excluir o participante da conferência atual. O participante pode ser Colado a outra conferência ou de volta à conferência atual.
<i>Colar participante como</i>		Colar o participante na conferência selecionada como novo participante com os parâmetros modificados através do Participante do catálogo de endereços – Caixa de diálogo Propriedades.
<i>Anular sessão H.239</i>		Retirar a Ficha de conteúdo do participante para voltar ao MCU para nova atribuição.
<i>Mudar para o diretor</i>		Defina o participante selecionado como líder de conferência/diretor.
<i>Alterar para participante normal</i>		Defina o diretor como participante regular sem privilégios de liderança.
<i>Alterar para proprietário do token do conteúdo</i>		Iniciar <i>Controle de transmissão do conteúdo</i> para evitar a interrupção acidental ou o encerramento do <i>Conteúdo H.239</i> que está sendo compartilhado por este participante. Para obter mais informações, consulte o <i>RMX 1500/2000/4000 Administrator's Guide</i> , "Content Broadcast Control" à página 2-76 .
<i>Cancelar proprietário do token do conteúdo</i>		Cancelar <i>Controle de transmissão do conteúdo</i> . Para obter mais informações, consulte o <i>RMX 1500/2000/4000 Administrator's Guide</i> , "Content Broadcast Control" à página 2-76 .
<i>Conectar a website</i>		Conecte diretamente ao website interno do terminal do participante para realizar atividades administrativas, configuração e resolução de problemas.

Tabela 3-8 Operações de nível de participante (Continuação)

Opção de Opção	Botão	Descrição
<i>AGC (Auto Gain Control)</i>		<p>Ative o AGC para o participante com sinal de áudio fraco durante conferências em andamento.</p> <p>Notas:</p> <ul style="list-style-type: none"> Para implementar AGC para o áudio do participante, o Sinalizador do Sistema ENABLE_AGC no System.cfg deve ser definido como SIM. O valor do sinalizador padrão é NÃO. Para mais informações, consulte o <i>RMX 1500/2000/4000 Administrator's Guide</i>, "Adding a Participant to the Address Book" à página 6-3. A ativação do AGC pode resultar em amplificação do ruído de fundo.
<i>Propriedades do participante</i>		<p>Para ver todas as <i>Propriedades do participante</i>.</p> <p>Para mais informações, consulte o <i>RMX 1500/2000/4000 Administrator's Guide</i>, "Participant Level Monitoring" à página 11-13.</p>

Copiar, recortar e colar o participante

O usuário *RMX* pode **Copiar**, **Cortar** e **Colar** participantes entre diferentes conferências executando o *RMX*, incluindo sua conferência atual. Essas funções quando usadas através do *Gerenciador* do *RMX*, com sua capacidade de gerenciar diversos participantes do *RMX* permitem que o usuário do *RMX* **Copie**, **Recorte** e **Cole** os participantes entre as conferências sendo executadas nos diferentes *RMX*s.

Copiar participante

O comando **Copiar** copia todas as propriedades do participante e as torna disponíveis para colar. O participante permanece conectado à sua conferência atual.

Para copiar um participante:

- 1 No painel *Lista de participantes*, clique com o botão direito do mouse no participante que deseja copiar.
- 2 No menu suspenso selecione **Copiar participante**.

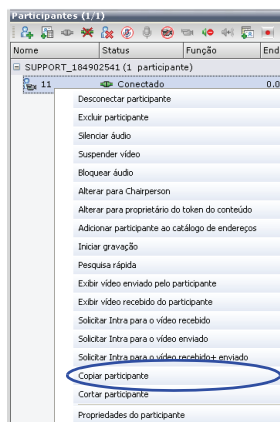

Cortar participante

O comando **Recortar** copia todas as propriedades do participante e as torna disponíveis para **colar**. O participante é excluído da sua conferência atual.

Para recortar um participante:

- 1 No painel *Lista de participantes*, clique com o botão direito do mouse no participante que deseja recortar.
- 2 No menu suspenso selecione **Recortar participante**.

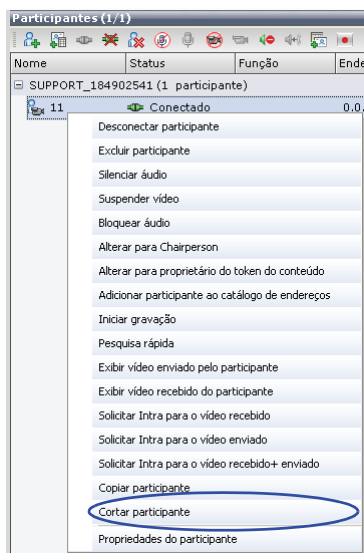

Colar participante

O comando **Colar** conecta o participante *copiado* ou *recortado* à conferência selecionada. Se o participante tiver sido *copiado*, ele deverá ser excluído da conferência da qual foi *copiado*, exceto se for exigido que o participante seja conectado a duas (ou mais) conferências. (Há terminais que permitem que um participante seja conectado a múltiplas conferências).

Para colar um participante:

- 1 No painel *Lista de conferências*, clique na conferência à qual deseja colar o participante copiado/recortado.
- 2 Clique com o botão direito do mouse no painel *Lista de participantes* da conferência selecionada e no menu suspenso selecione **Colar participante**.

ou

Se estiver usando o *Gerenciador do RMX* e quiser colar o participante em uma conferência para *RMX* diferente:

- a No painel da lista de *MCUs*, clique no *RMX* que está hospedando a conferência que receberá o participante.
- b No painel *Lista de conferências*, clique na conferência à qual deseja colar o participante copiado/recortado.

- c** Clique com o botão direito do mouse e no menu suspenso selecione **Colar participante**.

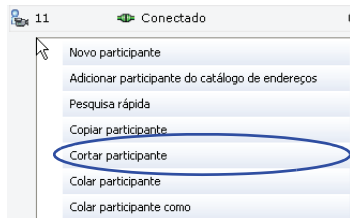

O participante é conectado à conferência.

Colar participante como

O comando **Colar Participante como** permite que o usuário do RMX crie um novo participante usando as propriedades do participante copiadas como modelo. Ele abre automaticamente a caixa de diálogo *Catálogo de endereços – Propriedades do participante* permitindo que o usuário do RMX modifique as propriedades do participante criando efetivamente um novo participante. Quando o botão **OK** na caixa de diálogo *Propriedades do participante* é clicado, o novo participante é conectado à conferência selecionada.

Para colar um participante como novo participante:

- 1** No painel *Lista de conferências*, clique na conferência à qual deseja colar o participante copiado/recortado.

Clique com o botão direito do mouse no painel *Lista de participantes* da conferência selecionada e no menu suspenso selecione **Colar participante como**.

ou

Se estiver usando o *Gerenciador do RMX* e quiser colar o participante em uma conferência para outro RMX:

- a** No painel da lista de *MCUs*, clique no RMX que está hospedando a conferência que receberá o participante.
- b** No painel *Lista de conferências*, clique na conferência à qual deseja colar o participante copiado/recortado.
- c** Clique com o botão direito do mouse e no menu suspenso selecione **Colar participante como**.

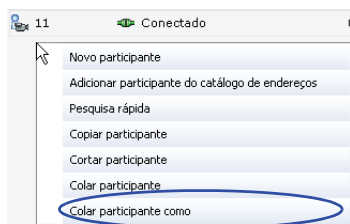

A caixa de diálogo *Catálogo de endereços – Propriedades do participante* é exibida.

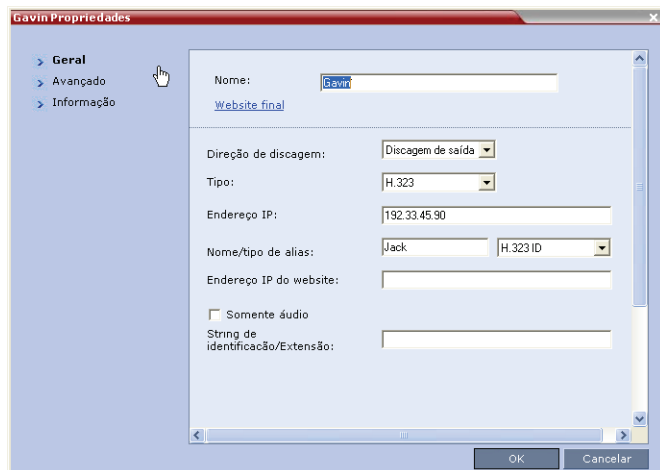

- 2 Modifique as informações do participante conforme o necessário. Para obter mais informações, consulte o *RMX 1500/2000/4000 Administrator's Guide*, "Modifying Participants in the Address Book" à página 6-10.

Opcional. Se ainda não estiver no *Catálogo de endereços*, o participante copiado/recortado poderá ser acrescentado ao *Catálogo de endereços*.

Opcional. O novo participante pode ser acrescentado ao *Catálogo de endereços*.

- 3 Clique no botão **OK** para conectar o novo participante à conferência selecionada.

Controle de layout pessoal com o Cliente Web RMX

Os usuários RMX podem usar o *Cliente Web RMX* para a alteração dos *Layouts de vídeo de participantes* individuais e para forçar participantes a suas janelas, sem afetar os *Layouts de vídeo* de outros participantes. Um *Layout Pessoal* de um participante não pode ser alterado enquanto o *Modo Palestrante* estiver ativado.

Para alterar o Layout de vídeo e o Forçar o vídeo de um participante:

- 1 Na *lista Participantes*, clique duas vezes no participante ou clique com o botão direito do mouse no participante e selecione **Propriedades de participante**.

A caixa de diálogo *Propriedades de participante – Fontes de mídia* será aberta:

2 Na lista *Tipo de layout*, selecione **Pessoal**.

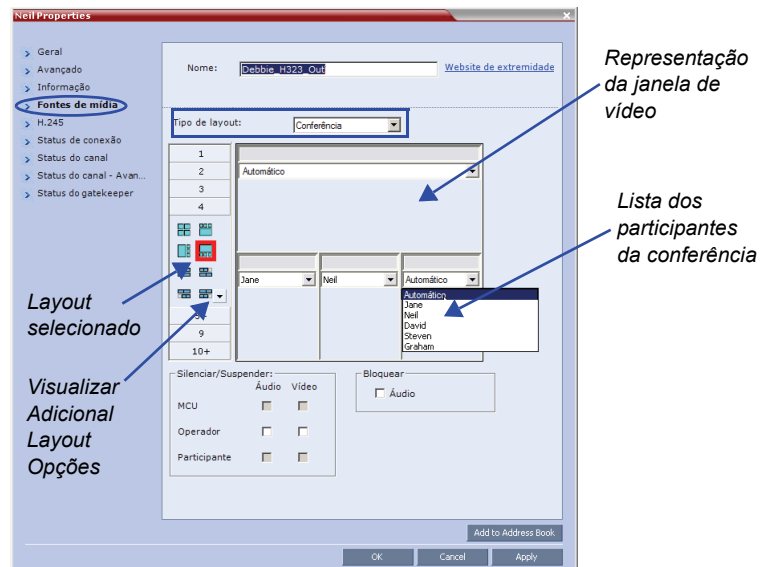

- 3 Selecione o número de janelas de vídeo.
- 4 Selecione o layout de vídeo desejado.
- 5 Para forçar participantes de vídeo a janelas no layout de vídeo selecionado, na janela em que deseja forçar um participante, selecione o nome do participante a ser forçado na lista de participantes da conferência.
- 6 Repita a etapa 5 para forçar participantes a outras janelas.
- 7 Clique em **OK**.

Para cancelar a seleção de Layout de vídeo pessoal e voltar ao layout de conferência:

- 1 Na caixa de diálogo *Propriedades de participante*, selecione a guia **Fontes de mídia**.
- 2 Na lista *Tipo de layout*, selecione **Conferência**.
- 3 Clique em **OK**.

O participante agora verá o layout de vídeo de conferência com seus participantes forçados.

Para cancelar o Forçar vídeo pessoal de uma janela sem retornar ao layout da conferência:

- 1 Na caixa de diálogo *Propriedades de participante* – *Fontes de mídia*, na janela de layout de vídeo, selecione **Automático** na lista de *Participantes*.
- 2 Clique em **OK**.
A alteração entre participantes é renovada e o áudio é ativado.

Seleção de layout pessoal com **Click&View**

Com a aplicação **Click&View**, os participantes podem alterar seus *Layouts Pessoais* por meio de códigos *DTMF* inseridos a partir de seus terminais. Participantes não podem modificar seu *Layout Pessoal* quando o *Modo Palestrante* estiver habilitado.





Esta opção está disponível apenas se a opção **Click&View** estiver selecionada no *Serviço IVR* usado na *conferência*. Para obter mais informações, consulte o *RMX 1500/2000/4000 Administrator's Guide*, "Defining a New Conference IVR Service" à página **15-7**.

Para alterar o Layout pessoal com Click&View:

- 1 **Ative Click&View** – no teclado do terminal, insira  .

A aplicação *Click&View* será exibida na tela.



Ao usar um terminal *Polycom VSX*, um  adicional deverá ser inserido para ativar o teclado DTMF remoto. A sequência de entrada completa de *Click&View* é: ,  .

O menu de opções de teclado de Layout pessoal é exibido na tela de vídeo.



- 2 No teclado remoto do terminal, pressione o número correspondente ao número de quadrados de vídeo que deseja selecionar.

Por exemplo, se você desejar um layout de vídeo de quatro quadrados, pressione .

O layout da janela de vídeo de sua tela muda para o primeiro layout de quatro janelas, como segue:



Pressões repetidas da tecla , em até oito segundos, percorre através da seguinte série de opções de layout de quatro quadrados:



























Em qualquer layout de quadrados múltiplos, pressionando  força o palestrante atual à janela esquerda superior.

Na visão completa, pressionar  força o participante à visão completa.

Em qualquer layout de vídeo, pressionar  reverte para o layout de conferência.

A tabela a seguir resume as opções disponíveis de Layout de vídeo através do *Click&View*.

Tabela 3-9 Opções do layout de vídeo

Código DTMF	Layout Padrão do Grupo	Opções de layout do grupo
1		
2		  
3		 
4		  
5		 
6		
7		
8		
9		   
0 / 	Reverter para o layout de conferência anterior.	

Controle de Layout Pessoal através do Polycom Touch Control

Participantes conectados através dos terminais *HDX* podem controlar seu *Layout Pessoal* através do dispositivo *Polycom® Touch Control*.

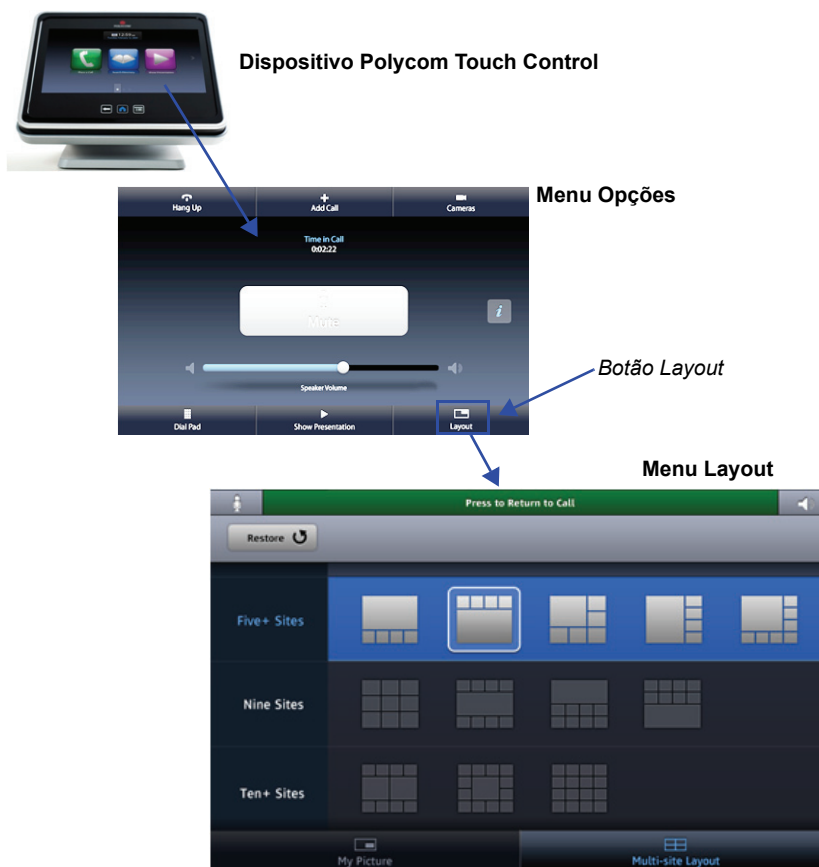

Solicitações de mudança de layout enviados pelo participante para o *HDX* através do dispositivo *Touch Control* resulta em códigos *DTMF* sendo enviados a partir dos terminais *HDX* para o *RMX*. O *RMX* responde enviando o layout solicitado para o terminal *HDX*.



O dispositivo *Polycom® Touch Control* apenas é suportado com cartões de mídia *MPM+* e *MPMx*. Para mais informações, consulte o *Guia do usuário Polycom® Touch Control*.

Controle de conferência usando códigos DTMF

Os participantes e diretores podem gerenciar suas conexões à conferências em andamento a partir de seus terminais, usando sinais touch-tone (códigos *DTMF*) de seus terminais. A Tabela 3-9 lista os Códigos de *DTMF* que podem ser usados.

Os diretores podem também controlar uma conferência em andamento usando códigos *DTMF*.

As permissões para ações de *DTMF* a serem realizadas por todos os participantes da conferência ou apenas pelo diretor são configuradas no *Serviço IVR de conferência* designado à conferência.

Para mais informações, consulte o *RMX 1500/2000/4000 Administrator's Guide, "Defining a New Conference IVR Service"* à página [15-7](#).

Para usar os códigos DTMF para controlar a conferência, a entrada de DTMF deve antes estar ativada no controle remoto do terminal (por exemplo, inserindo o num.).

Tabela 3-10 Códigos Padrão DTMF para Administrar Conferências e Participantes

Operação	Linha DTMF	Permissão
Ajuda de conferência	00	Diretor
Iniciar PCM	##	Tudo
Iniciar Click&View	**	Tudo
Ajuda individual	0	Tudo
Interromper gravação	1	Diretor
Parar a gravação	2	Diretor
Gravação do Início/Retomada	3	Diretor
Habilitar lista de chamada	42	Diretor
Desativar lista de chamada	#42	Diretor
Nomes revisados da lista de chamada	43	Diretor
Interromper revisão de nomes da lista de chamada	#43	Diretor
Silenciar todos exceto eu	5	Diretor
Cancelar Silenciar todos exceto eu	#5	Diretor
Silenciar minha linha	6	Tudo
Anular silêncio da minha linha	#6	Tudo
Aumentar volume da emissão	9	Tudo
Diminuir o volume de emissão	#9	Tudo
Conferência segura	71	Diretor
Conferência não segura	#71	Diretor
Aumentar volume de escuta	76	Tudo
Diminuir volume de escuta	#76	Tudo
Modificar senha	77	Diretor
Alterar para Diretor	78	Tudo
Executar Menu Ajuda	83	Tudo
Silenciar participantes de entrada	86	Diretor
Anular silêncio de participantes de entrada	#86	Diretor
Terminar conferência	87	Diretor

Tabela 3-10 Códigos Padrão DTMF para Administrar Conferências e Participantes



Operação	Linha DTMF	Permissão
Mostrar participantes	88	Tudo
Solicitação para falar	99	Tudo
Anular Silenciar todos	Configurável	Tudo
Prefixo Touch Control	*#	Tudo

Como pedir ajuda

Um participante pode pedir ajuda usando o código DTMF apropriado de seu telefone de tons de toque ou do dispositivo de entrada DTMF do terminal. O participante pode solicitar Assistência individual (o código DTMF padrão *0) ou Assistência de conferência (código DTMF padrão 00).

Os participantes nas Filas de entrada que não conseguirem inserir a ID de conferência de destino correta ou a senha da conferência aguardarão a assistência do operador (desde que uma conferência de operador esteja ativa).

O participante que está esperando pela Assistência do (Operador) Usuário é exibido com os ícones a seguir na coluna Status do painel de Participantes.

	Esperando por Assistência individual – O participante solicitou a assistência do (operador) usuário.
	Esperando a Assistência da Conferência – O participante solicitou a assistência do (operador) usuário para a conferência. Isso geralmente significa que o usuário (operador) do RMX pediu para integrar a conferência.

Pedir para falar

Os participantes que foram silenciados pelo organizador da conferência / operador do sistema podem indicar que querem ser reativados digitando o código DTMF apropriado.

Um ícone é exibido na coluna *Papel* da lista de *Participantes* por 30 segundos.

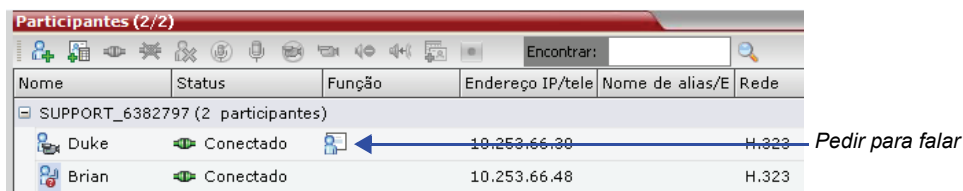

Nome	Status	Função	Endereço IP/tele	Nome de alias/E	Rede
SUPPORT_6382797 (2 participantes)					
Duke	Conectado		10.253.66.30	H.323	Pedir para falar
Brian	Conectado		10.253.66.48	H.323	

Pedir para falar é:

- Ativado quando o participante entra o código DTMF apropriado (padrão: 99).
O código DTMF pode ser modificado na caixa de diálogo de conferência *Propriedades de Serviço IVR – Códigos DTMF*.
- Disponível para participantes de discagem interna e externa.
- Um participante pode pedir para falar mais de uma vez durante a conferência.
- Suportado em *todos* os tipos de conferência.
- Suportado em ambientes H.323 e SIP.
- A duração da apresentação do ícone não pode ser modificada.

Gerenciador de conferência pessoal (PCM)

A interface *Gerenciador da conferência pessoal (PCM)* permite que o diretor da conferência controle diversos recursos da conferência usando seu controle remoto do terminal.

As seguintes operações da conferência podem ser realizadas:

- Iniciar o aplicativo **Click&View™** da **Polycom** para alterar o layout da tela local.
- Convidar participantes *H.323* e *SIP* para se conectar à conferência.
- Exibir e controlar o áudio e o vídeo de cada terminal conectado.
- Controle da câmera – controla a câmera de um *terminal remoto* usando (*FECC*).
- Controla a câmera de um terminal conectado.
- Forçar o vídeo para um participante específico para uma janela específica do layout de vídeo.
- Iniciar e controlar a gravação da conferência.
- Desconectar um participante.
- Encerrar a conferência.

Diretrizes

- *PCM* é suportado com cartões *MPM+* e *MPMx*.
- *PCM* é suportado em ambientes de rede *H.323*, *SIP*, e *H.320*.
- *PCM* somente está disponível nas conferências *CP*.
- Apesar de o *RMX* poder hospedar um máximo de até 800 conferências (dependendo do modelo *RMX*) *PCM* apenas pode ser ativado para 4 conferências por cartão *MPM+* ou *MPMx*.
 - Um *RMX 2000* com 2 *MPM+* ou 2 *MPMx* cartões instalados podem hospedar um total de 8 sessões *PCM* enquanto um *RMX 4000* com 4 *MPM+* ou 4 *MPMx* cartões instalados podem hospedar um total de 16 sessões *PCM*.
 - Se 4 sessões *PCM* estão ativas em um cartão *MPM+* /*MPMx* e um diretor de outra conferência, hospedada no mesmo cartão *MPM+*/*MPMx*, tenta iniciar uma sessão *PCM* adicional, uma mensagem é exibida indicando que uma sessão *PCM* não pode ser ativada porque o número máximo de sessões *PCM* concomitantes já estão ativas. *FECC* é então ativado.
 - Quando *PCM* é ativado, *FECC* somente pode ser executado pelo diretor usando o menu Controle de câmera do *PCM*.
- *FECC* está disponível para todos os *IP* participantes da conferência com exceção do diretor que tem uma sessão *PCM* ativa.
- Se ativado, *Sobreposição de mensagem* não será exibida enquanto *PCM* estiver ativo.
- O vídeo da conferência normal é retomado após 4 segundos de inatividade dentro do menu *PCM*.
- Se um diretor com sessão *PCM* ativa for movido para outra conferência, a sessão *PCM* será automaticamente encerrada.

- A sinalização do sistema **PCM_LANGUAGE** determina o idioma da interface PCM.
Valores possíveis: INGLÊS, CHINÊS_SIMPLIFICADO, CHINÊS_TRADICIONAL, JAPONÊS, ALEMÃO, FRANCÊS, ESPANHOL, COREANO, PORTUGUÊS, ITALIANO, RUSSO, NORUEGUÊS
Padrão: Idioma do Cliente da Web do RMX atual.
- O código para iniciação **Iniciar PCM DTMF PCM** é configurado na guia **Códigos DTMF** do Serviço IVR Nova Conferência ou na caixa de diálogo **Propriedades de Serviço de Conferência IVR**. O código padrão DTMF é **##** e pode ser modificado se necessário.
O valor padrão do campo **Permissão** é **Todos**. Ele pode ser modificado para **Diretor**.

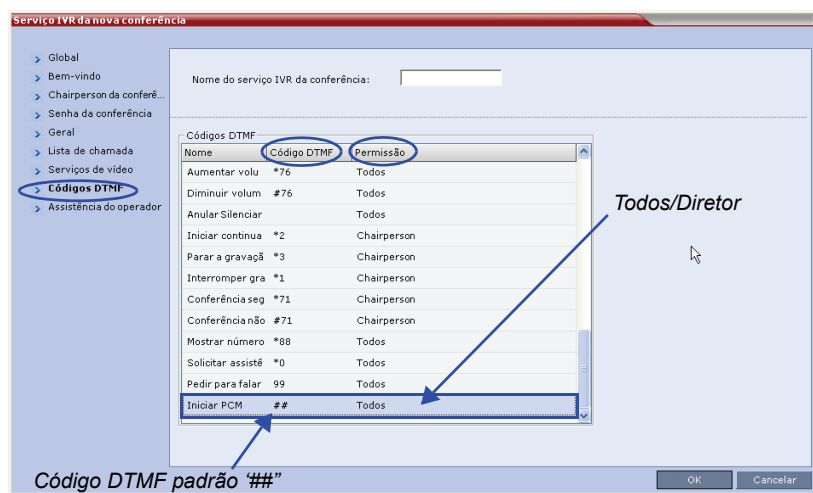

- Apesar de PCM ter iniciado com sucesso o Cliente de Comunicações no Microsoft Office ou cliente Lync, desde que a característica FECC não está disponível nestes clientes nenhuma das opções PCM estão acessíveis pois as únicas chaves disponíveis são #,*,1..9 e não as chaves de navegação ("ESQUERDA", "DIREITA", etc.).

Sinalizadores do sistema

O **Sinalizador do sistema PCM_FECC** determina se o código DTMF, **##**, as **Teclas Seta (FECC)** ou ambos irão ativar a interface PCM. Além disso, este sinalizador pode ser usado para desativar o PCM.

Valores possíveis: SIM / NÃO

Padrão: SIM.

Tabela 3-11 resume o efeito combinado das configurações do código DTMF e Sinalizador de Sistema PCM_FECC no sistema.

Tabela 3-11 Código PCM_FECC / DTMF

PCM_FECC=	Código DTMF	Efeito no Sistema
SIM	Definido	Ambos Códigos DTMF e Teclas Seta irão ativar o PCM.
	Deletado	Apenas as Teclas Seta podem ativar o PCM. Uma vez que o PCM é ativado as Teclas Seta perdem sua funcionalidade FECC.

Tabela 3-11 Código PCM_FECC / DTMF

PCM_FECC=	Código DTMF	Efeito no Sistema
NÃO	Definido	Apenas o código DTMF pode ativar o PCM. Uma vez que o PCM é ativado as Teclas Seta perdem sua funcionalidade FECC.
	Deletado	PCM está desabilitado.

Essa Sinalização do sistema deve ser acrescentada ao arquivo Configuração do sistema antes de ele ser modificado. Para obter mais informações, consulte o RMX 1500/2000/4000 Administrator's Guide, "Modifying System Flags" à página 19-4.

Interface PCM

Iniciando PCM

Para terminais IP: PCM é ativado pressionando a tecla Far () seguida por qualquer Tecla de seta no Controle remoto.

Para terminais ISDN/PSTN: PCM é ativado pressionando ## no Controle remoto.

Se, após a ativação, nenhuma tecla for pressionada no Controle Remoto no prazo de 10 segundos, PCM será automaticamente desativado.

Quando PCM é ativado, o nível superior do Menu principal PCM é exibido no terminal do diretor da conferência:

Menu principal – Nível 1



Indicador da seta:
Há mais opções do menu na próxima página

Indicador da seta:
Há opções de menu na página anterior

Seta direita:
Corresponde à tecla de seta direita do dispositivo de controle remoto
Ação:
Vá para o submenu da opção selecionada (Click&View)

Menu principal – Nível 2





Menu principal PCM – Nível 2 somente pode ser exibido e acessado pelos terminais *ISDN* usando-se os *Códigos DTMF 7 e 8*.

Teclas do dispositivo de controle remoto

PCM facilita a interação do usuário com o RMX usando os *códigos DTMF* e as teclas de *seta* (FECC) no controle remoto do terminal.

Navegação do menu – Teclas de seta e de zoom

Navega-se pelo *Menu PCM* usando-se as Teclas de zoom do *dispositivo remoto* que são definidas como segue:



São definidas como segue:

Tabela 3-12 PCM – Navegação do menu





Tecla de seta	Descrição
<p>Esquerda</p> 	<ul style="list-style-type: none"> Subir um nível do menu. Excluir o caractere à esquerda do cursor ao inserir dados. Sair do menu PCM e retorna ao vídeo da conferência normal (do PCM o menu de nível superior.) Selecionar a janela de vídeo à esquerda ao navegar pelo layout de vídeo. Iniciar PCM a partir de uma conferência.
<p>Direita</p> 	<ul style="list-style-type: none"> Descer um nível do menu. Confirmar a seleção atual no menu PCM. Selecionar a janela de vídeo à direita ao navegar pelo layout de vídeo. Iniciar PCM a partir de uma conferência.
<p>Para cima</p> 	<ul style="list-style-type: none"> Navegar para cima através das opções do menu exibidas. Selecionar a janela de vídeo acima ao navegar pelo layout de vídeo. Iniciar PCM a partir de uma conferência.

Tabela 3-12 PCM – Navegação do menu

Tecla de seta	Descrição
Para baixo 	<ul style="list-style-type: none"> Navegar para baixo através das opções do menu exibidas. Selecionar a janela de vídeo abaixo ao navegar pelo layout de vídeo. Iniciar PCM a partir de uma conferência.
Aumentar zoom (+) 	<ul style="list-style-type: none"> Confirmar a seleção atual no menu PCM. Aumentar zoom na câmera remota a usar FECC.
Diminuir zoom (-) 	<ul style="list-style-type: none"> Sair do menu PCM. Diminuir zoom na câmera remota ao usar FECC.

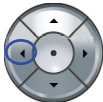
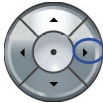
Códigos DTMF – Teclas numéricas



Antes de usar as teclas de atalho numéricas 0-9, ative a função DTMF do terminal de acordo com as configurações daquele terminal.

Os códigos DTMF são inseridos usando-se as *Teclas numéricas do dispositivo remoto* e são definidos como segue:

Tabela 3-13 Códigos PCM – DTMF

Tecla numérica	Descrição
0	<ul style="list-style-type: none"> Entrada de número. Tecla de atalho para uma opção do menu numerada – quando o vídeo da conferência ou o menu PCM é exibido.
1-9	<ul style="list-style-type: none"> Entrada de número. Tecla de atalho para uma opção de menu numerada – quando o vídeo da conferência ou o menu PCM é exibido. Iniciar a sessão PCM no terminal ISDN/PSTN (1 é o padrão para <i>Iniciar o PCM</i> Código DTMF).
*	<ul style="list-style-type: none"> Iniciar modo DTMF (com os terminais Polycom) – durante uma conferência ou quando o menu PCM for exibido. Entre o período “.” – enquanto digitando o endereço de IP.
#	Confirme a seleção e envie as informações para o RMX.

Menu principal PCM – Nível 1

Click&View

Com o aplicativo *Click&View*, os participantes podem alterar seus *Layouts pessoais* usando as *Teclas de seta* ou os códigos *DTMF* inseridos, usando as *Teclas numéricas* de seus terminais.

Para uma descrição completa de *Click&View* consulte "*Seleção de layout pessoal com Click&View*" à página 3-65.

Convidar participante

Essa função não está disponível a diretores usando *PCM* com terminais *ISDN*.

Para convidar um participante para se conectar à conferência:

- 1 Use as teclas de seta **Para cima/Para baixo** para selecionar **Convidar participante** no *Menu principal* e então pressione a sela **Direita** ou a tecla **#** para confirmar a sua escolha.

ou

Pressione a tecla **2** no *Controle remoto*.

O submenu *Convidar participante* será exibido.



- 2 Use as *Teclas numéricas* para inserir o número do terminal do participante.
- 3 Pressione a tecla **#** para iniciar a chamada.
- 4 **Opcional.**
 - a Use a seta **Para baixo** para selecionar o botão **Auto** para selecionar um dos seguintes métodos de discagem:
 - H.323
 - SIP
 - VoIP
 - ISDN
 - PSTN
 - b Pressione a tecla **#** para iniciar a chamada.
- 5 **Opcional.**
 - a Use as *Teclas de seta* para selecionar o botão **Diretório** para selecionar o submenu *Agrupamento alfabético*.

O *Diretório local* é exibido.

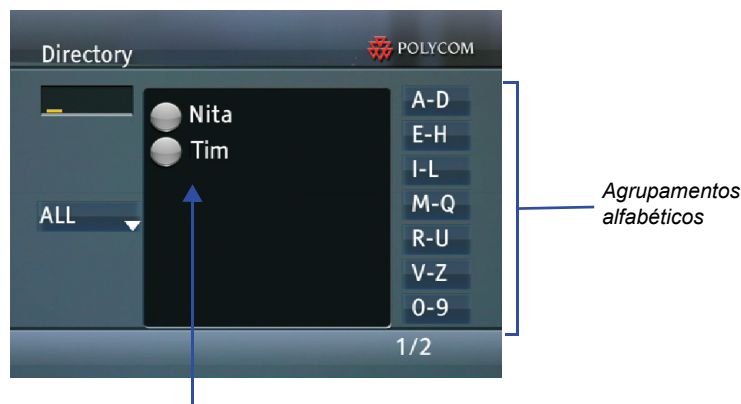

Lista de participantes

- b** Use as *Teclas numéricas* para inserir o número do terminal do participante.
- c** Pressione a tecla **#** ou a tecla **Zoom In** para iniciar a chamada.
- ou**
- d** Use as teclas de seta **Para cima/Para baixo** para selecionar um **Participante** na lista exibida ou use as teclas de seta **Para cima/Para baixo** e **Esquerda/Direita** para exibir outras listas de diretório.

Será exibida uma mensagem, *Pressione # ou Zoom In para selecionar,*.

- e** Pressione a tecla **#** ou a tecla **Zoom In** para iniciar a chamada.

Opcional. Para exibir todos os participantes:

- Use a seta **Para baixo** e para selecionar o botão **TUDO**.
- Use a tecla **Zoom In** para exibir o diretório global.
- Use as teclas de seta **Para cima/Para baixo** e **Esquerda/Direita** para selecionar um **Participante**.
- Pressione a tecla **#** ou a tecla **Zoom In** para iniciar a chamada.

Emudecer/status do participante

Essa função não está disponível a diretores usando *PCM* com terminais *ISDN*.

O diretor pode exibir e controlar status do áudio e do vídeo do terminal de cada um dos participantes. O diretor pode:

- Exibir o status de áudio e de vídeo dos participantes.
- Emudecer, bloquear, liberar áudio, desbloquear áudio do participante.
- Suspender ou permitir vídeo do participante.
- Emudecer tudo (exceto o diretor e o palestrante).

Para exibir e alterar Status/Emudecer/ participantes:

- 1** Use as teclas de seta **Para cima/Para baixo** para selecionar **Participantes Emudecer/Status** no *Menu principal* e então pressione a seta **Direita** ou a tecla **#** para confirmar a sua escolha.

ou

Pressione a tecla **3** no *Controle remoto*.

O submenu *Status/Emudecer* participantes será exibido.

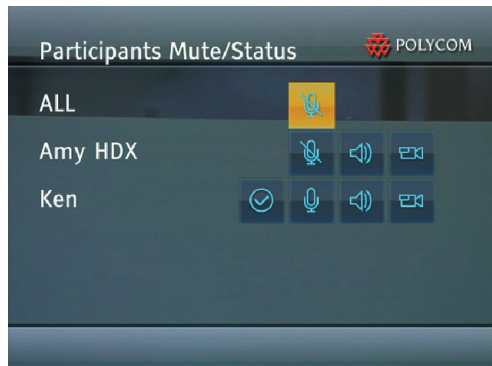









O submenu exibe o status *Emudecido*, *bloqueado* e *Vídeo suspenso* de todos os terminais dos participantes. **TODOS** poder ser selecionado para emudecer e cancelar o emudecimento de todos os terminais dos participantes, com exceção do diretor e do palestrante da conferência.

- 2 Use as teclas de seta **Para cima/para baixo/esquerda/direita** para selecionar um ícone de status *Emudecer*, *bloquear* ou *Suspender*.
- 3 Use a tecla **Zoom In** para alternar o status dos canais de áudio e de vídeo dos terminais do participante.

Os ícones de status estão resumidos em Tabela 3-14.

Tabela 3-14 *Emudecer/status dos participantes – Ícones*

Ícone de status	Descrição
	É permitida a saída de áudio deste terminal. Outros participantes da conferência podem ouvir o áudio neste terminal.
	O terminal é emudecido. Outros participantes da conferência não ouvirão o áudio neste terminal.
	É permitida a entrada de áudio para este terminal. Este terminal pode ouvir o áudio da conferência.
	A saída de áudio para este terminal está bloqueada. Este terminal não pode receber o áudio da conferência.
	A saída de vídeo do terminal é permitida. Outros participantes da conferência podem ver o vídeo neste terminal.
	A saída de vídeo do terminal está suspensa. Outros participantes da conferência não podem ver o vídeo neste terminal.
	O terminal não está emudecido nem bloqueado.
	O terminal está emudecido e bloqueado.

Controle da câmera

Essa função não está disponível a diretores usando *PCM* com terminais *ISDN*.

O terminal a ser controlado deve suportar *Controle de câmera remoto* (FECC).

Usando as teclas de seta do controle remoto, o diretor pode controlar a direção, o zoom e o foco da câmera de um terminal remoto.

Para controlar uma câmera remota:

- 1 Use as teclas de seta **Para cima/Para baixo** para selecionar **Controle de Câmera** no *Menu principal* e então pressione a seta **Direita** ou a tecla **#** para confirmar a sua escolha.
ou

Pressione a tecla **4** no *Controle remoto*.

O submenu *Controle da câmera* será exibido.

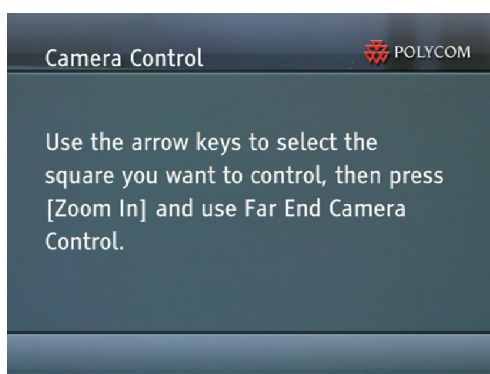

- 2 Use as teclas de seta **Para cima/para baixo/esquerda/direita** para selecionar a câmera à distância a ser controlada.

Um quadro colorido será exibido ao redor da célula selecionada no layout de vídeo.

- 3 Use a tecla **Zoom In** para ativar FECC.

Após um atraso de 10 segundos, o ícone de ativação do FECC () será exibido na imagem de vídeo do local selecionado.

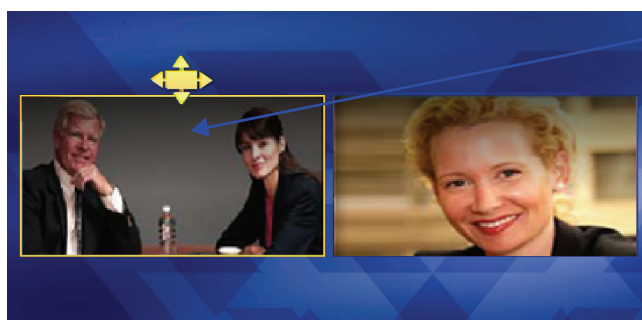

Selecione Célula Remota
Controle de Câmera (FECC)

Se nenhuma tecla de controle de câmera for pressionada no *Dispositivo de Controle Remoto* no prazo de 5 segundos, o menu anterior (*Controle de Câmera*) será automaticamente mostrado.

- 4 Use as teclas de seta **Para cima/para baixo/direita/esquerda** para controlar a câmera remota.
- 5 Use a tecla **Zoom Out** no controle remoto para retornar ao *PCM Menu Inicial*.

Forçar o vídeo

Essa função não está disponível a diretores usando *PCM* com terminais *ISDN*.

Forçar vídeo permite que o diretor force o vídeo para um participante específico para uma janela específica do layout de vídeo.

Para forçar o vídeo para o vídeo do participante:

- 1 Use as teclas de seta **Para cima/Para baixo** para selecionar **Forçar Vídeo** no *Menu principal* e então pressione a seta **Direita** ou a tecla **#** para confirmar a sua escolha.
ou
Pressione a tecla **5** no *Controle remoto*.
O submenu *Forçar vídeo* é exibido.

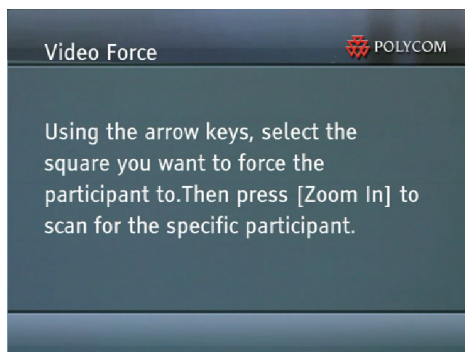

- 2 Use as teclas de seta **Para cima/para baixo/esquerda/direita** para selecionar a janela do layout de vídeo na qual você deseja que o participante específico seja exibido.
- 3 Pressione a tecla **Zoom In** para fazer o rodízio da exibição de todos os participantes na janela de vídeo selecionada até que o participante que você deseja que seja exibido apareça.
- 4 Pressione a seta **Direita** ou a tecla **#** para confirmar a sua escolha.

Gravando

Essa função não está disponível a diretores usando *PCM* com terminais *ISDN*.

Se um *Link de gravação* tiver sido configurado no *Perfil da conferência*, o diretor da conferência poderá usar a interface *PCM* para iniciar, interromper, retomar e encerrar a gravação. Se nenhum *Link de gravação* existir, essa função aparecerá em cinza e não poderá ser selecionada.

No modo *MPMx* uma indicação *Gravando* ou *Gravação Pausada* é exibida no canto superior à esquerda do layout de vídeo de todos os participantes da conferência.

Indicador de
Gravação



Para usar as funções de gravação:

- 1 Use as teclas de seta **Para cima/Para baixo** para selecionar **Gravando** no *Menu principal* e então pressione a seta **Direita** ou a tecla **#** para confirmar a sua escolha.

ou

Pressione a tecla **6** no *Controle remoto*.

O submenu *Gravando* é exibido.

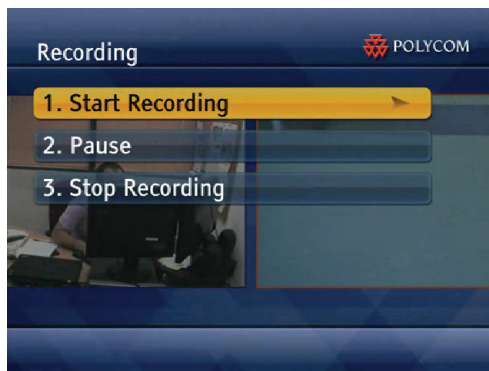
**Para iniciar a gravação:**

- ◁ Use as teclas de seta **Para cima/para baixo** para selecionar **Iniciar a gravação** e então pressione a seta **Direita** ou a tecla **#** para confirmar a sua seleção.

ou

Pressione a tecla **1** no *Controle remoto*.

Para pausar a gravação:

- ◁ Enquanto a gravação está em andamento, use as teclas de seta **Para cima/para baixo** para selecionar **Pausar** e então pressione a seta **Direita** ou a tecla **#** para confirmar a sua escolha.

ou

Pressione a tecla **2** no *Controle remoto*.

Para retomar a gravação:

- ◁ Enquanto a gravação está pausada, use as teclas de seta **Para cima/para baixo** para selecionar **Continuar** e então pressione a seta **Direita** ou a tecla **#** para confirmar a sua escolha.

ou

Pressione a tecla **2** no *Controle remoto*.

Para parar a gravação:

- ◁ Enquanto a gravação está em andamento, use as teclas de seta **Para cima/para baixo** para selecionar **Parar Gravação** e então pressione a seta **Direita** ou a tecla **#** para confirmar a sua escolha.

ou

Pressione a tecla **3** no *Controle remoto*.

Menu principal PCM – Nível 2

Desconectar o participante

Para desconectar um participante da conferência:

- 1 Use as telas de seta **Para cima/para baixo** para navegar para a segunda página do *Menu principal*.
- 2 Use as teclas de seta **Para cima/para baixo** para selecionar **Desconectar participante** e então pressione a seta **Direita** ou a tecla # para confirmar a sua seleção.

ou

Pressione a tecla 7 no *Controle remoto*.

O submenu *Desconectar participante* será exibido.



- 3 Usando a tecla de seta **Para cima/para baixo**, selecione o participante a ser desconectado e então pressione a seta **Direita** ou a tecla # para confirmar a sua escolha.
- ou
- Pressione a *Tecla numérica* no *Dispositivo remoto* correspondendo à entrada do participante.

Terminar conferência



Embora essa função possa ser acessada e exibida pelos diretores usando *PCM* com terminais *ISDN*, o encerramento da conferência não poderá ser realizado.

Para encerrar uma conferência:

- 1 Use as telas de seta **Para cima/para baixo** para navegar para a segunda página do *Menu principal*.
- 2 Use as teclas de seta **Para cima/para baixo** para selecionar **Encerrar Conferência** e então pressione a seta **Direita** ou a tecla # para confirmar a sua seleção.

ou

Pressione a tecla 8 no *Controle remoto*.

O submenu *Encerrar a conferência* será exibido.

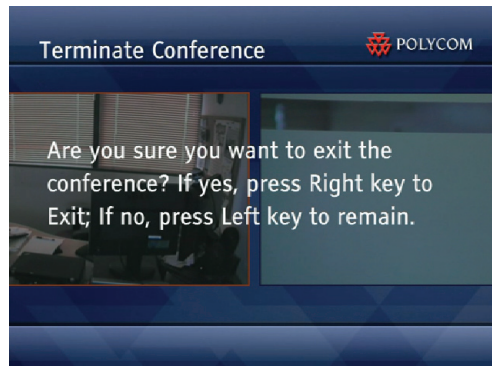

- 3 Pressione a tecla de seta **Direita** para confirmar o encerramento da conferência.
ou
Pressione a tecla de seta **Esquerda** para cancelar o encerramento da conferência.

Anexo A

Glossário

Esse anexo lista os termos e abreviações que são relacionadas ao Polycom RMX 1500/2000/4000, e que são freqüentemente usados na RMX documentação do.

Abreviação/ Termo	Explicação
<i>AGC</i>	Auto Gain Control. Um mecanismo que regula o volume de ruído e de áudio, mantendo equilibrado o sinal recebido de todos os participantes.
<i>Bps, Kbps</i>	Bits e kilobits por segundo; uma unidade de largura de banda, que é a quantidade de dados que pode fluir durante um segundo em uma linha de comunicações (usando uma mídia de transmissão). 1 Kbps = 1.000 Bps
<i>BRI</i>	Interface de Taxa Básica (Basic Rate Interface). Um tipo de conexão ISDN para trânsito de dados, consistindo de 3 canais: dois para canais B (cada de 64 Kbps) e um canal D (16Kbps).
<i>CIF, 4CIF, QCIF</i>	Common Intermediate Format (Formato Intermediário Comum) uma parte opcional dos padrões H.261 e H. 263 de ITU-T. O CIF especifica 288 linhas de iluminação não interlaçadas que contêm 176 pixels. O CIF pode ser enviado em velocidades de projeção de 7,5, 10, 15 ou 30 por segundo. Ao operar com CIF, a quantidade de dados a transmitir não pode ultrapassar 256 K bits (onde K igual a 1024). O formato de vídeo CIF tem a capacidade de transmitir imagens de vídeo de 352x288 pixels a 36,45 Mbps e 30 quadros por segundo. Um formato 4CIF tem quatro vezes a capacidade do CIF; QCIF tem uma quarto da capacidade do CIF.
<i>Codec</i>	<u>C</u> oder- <u>d</u> ecoder. Um equipamento que converte voz e vídeo em código digital e vice-versa. Refere-se à câmera de vídeo de extremidade e unidade de processamento gráfico que são usados para videoconferência.
<i>Concessionária</i>	Uma empresa telefônica ou outra empresa que fornece serviços de transmissão de telecomunicação.
<i>Conferência</i>	Conexão entre dois ou mais terminais com troca de informações de áudio e vídeo. Se apenas dois terminais estiverem envolvidos, a conferência é chamada de <i>ponto a ponto</i> e não é necessário um MCU. Se mais de dois terminais estiverem envolvidos, a conferência é chamada de <i>multiponto</i> e é necessário um MCU (Multipoint Control Unit, Unidade de Controle Multiponto) como sistema de gerenciamento. Para obter mais informações, consulte MCU.
<i>CSU</i>	Unidade de Serviço de Canal. Equipamento fornecido pelo cliente que é usado como uma interface entre uma rede de comunicação e o terminal de dados.
<i>DBA</i>	Alocação Dinâmica de Largura de Banda (Dynamic Bandwidth Allocation). Usado para alocar a largura de banda necessária para transmitir os pacotes adicionais. Para LPR.

Abreviação/ Termo	Explicação
<i>DTMF</i>	Tom Dual de Frequência Múltipla. Um sistema de sinais codificados usado por telefones com teclado, em que um som específico, uma frequência ou tom é atribuído a cada tecla de forma que o sinal possa ser facilmente reconhecido por um computador. O código ativa a entrada de dados e o controle de sistemas de processamento de voz. Os sinais de DTMF podem passar através de toda a conexão ao equipamento de destino e por isso são usados como controle remoto após ter sido estabelecida a conexão ao MCU.
<i>FECC</i>	Controle de câmera de terminal remoto. Em certas câmeras de vídeo, o software que a acompanha que possibilita a um participante controlar uma câmera de forma remota. Usado em conferências de vídeo de Presença contínua em conjunto com a opção LSD. Para obter mais informações, consulte LSD.
<i>G.711</i>	Algoritmo de áudio ITU-T, 64 Kbps, 3,4 kHz.
<i>G.722</i>	Algoritmo de áudio ITU-T, 64 Kbps, 7 kHz.
<i>G.728</i>	Algoritmo de áudio ITU-T, 64 Kbps, 3,4 kHz.
<i>Gatekeeper</i>	Um tipo de servidor que executa duas funções principais: traduzindo os endereços LAN de terminais e gateways para endereços de IP e oferecendo gerenciamento de largura de banda.
<i>H.221</i>	Padrão ITU-T que define como multiplex vídeo, áudio, controle e dados de usuários em uma série de fluxo de bits.
<i>H.230</i>	Padrão ITU-T que define procedimentos de sistemas de controle multiponto simples e descreve funções de manutenção de rede.
<i>H.231</i>	Padrão ITU-T que define um conjunto de funções de MCU e requisitos operacionais.
<i>H.242</i>	Padrão ITU-T que define o início de comunicações entre sistemas e procedimentos de negociação de recursos.
<i>H.243</i>	Padrão ITU-T que define o início de comunicações entre sistemas e procedimentos de negociação de recursos em conferências multiponto.
<i>H.261</i>	Padrão ITU-T que define o algoritmo de codificação de vídeo Px64.
<i>H.263</i>	Padrão ITU-T que fornece uma melhor compressão e qualidade de imagens de vídeo a uma taxa de linha inferior a 384 Kbps. Este padrão não é suportado por todos os codecs.
<i>H.264</i>	Padrão ITU-T que fornece melhor compressão e qualidade de imagens de vídeo em conexões de taxa de linha inferior e que é parte do mecanismo de Fator Superior em conferências de Video Switching.
<i>H.264*</i>	Um padrão de compressão de vídeo proprietário da Polycom.
<i>H.320</i>	Padrão ITU-T que define como as recomendações de conferência de vídeo da série H funcionam juntas.
<i>H.323</i>	Padrão ITU-T para comunicações de áudio, vídeo e dados através de redes de IP (LAN), incluindo a Internet.

Abreviação/ Termo	Explicação
<i>ICE</i>	A Interactive Connectivity Establishment (ICE) fornece estrutura/protocolo para unificar as diversas técnicas de cruzamento da NAT que são usadas para interconectar os firewalls. Isso permite que os terminais baseados em SIP se conectem enquanto cruzam diversos firewalls que podem existir entre o terminal de chamada (local) e o MUC ou terminal chamado (remoto).
<i>IP</i>	Protocolo de Internet. O protocolo de funcionamento que forma a base da Internet.
<i>ISDN</i>	Integrated Services Digital Network (Rede Digital Integrada de Serviços). Um conjunto de protocolos e padrões de interfaces (vídeo, voz e dados) que compreende uma rede telefônica. Há dois tipos de linhas ISDN: BRI e PRI.
<i>LAN</i>	Local Area Network (Rede local). Um grupo de computadores e outros dispositivos ligados através de um sistema operacional de rede.
<i>Largura de banda</i>	Define as informações de capacidade de carga de um canal. Em sistemas análogos, é a diferença entre a frequência mais alta e a menor que um canal pode conduzir, medida em hertz. Em sistemas digitais, a largura de banda é medida em bits por segundo. Quanto maior a largura de banda da conexão, mais dados podem ser transmitidos em um determinado tempo, permitindo uma maior resolução de vídeo e mais sites em uma conferência. Para obter mais informações, consulte Taxa de linha.
<i>LDAP</i>	Lightweight Directory Access Protocol.
<i>Linha E1</i>	Uma linha comutada digital de 2 MB usada na Europa.
<i>Linha T1</i>	Uma linha comutada digital de 1,5 Mb usada nos Estados Unidos.
<i>LPR</i>	Recuperação de Pacote Perdido. Um algoritmo que cria pacotes adicionais que contêm informações de recuperação necessárias para reconstruir os pacotes perdidos.
<i>MCU</i>	Unidade de controle de multiponto. Equipamento que permite que mais de dois locais sejam conectados em uma conferência de vídeo.
<i>Null modem cable</i>	Um cabo serial concebido para eliminar a necessidade de equipamento de comunicação quando dois equipamentos digitais são conectados diretamente entre si.
<i>Padrão ITU-T</i>	International Telecommunications Union, Telecommunication Standardization Sector (União Internacional de Telecomunicações, Setor de Padronização de Telecomunicações, anteriormente CCITT). Um grupo internacional que produz padrões oficiais de telecomunicações.
<i>Participante</i>	Uma pessoa usando um terminal para se conectar a uma conferência. Ao usar um Sistema de sala, vários participantes usam um único terminal.
<i>Pendente</i>	Grupo de INTERpolaridade de Largura de Banda SOB Demanda. Um protocolo de transmissão que agrega dois canais de 64 Kbps B que funcionam com um único canal de 128 Kbps. Quando são usados vários canais BRI, Pendente significa que apenas um canal D serve para todos os canais BRI, enquanto os canais D remanescentes são usados para transferência de dados. Ver também: BRI.

Abreviação/ Termo	Explicação
<i>PRI</i>	Interface de Taxa Prioritária (Priority Rate Interface). Uma interface ISDN projetada para comunicação de grandes volumes de dados. Consiste de 23 canais B de 64 Kbps cada um e um canal D de 65 Kbps. Na Europa, a linha PRI fornece 30 canais B mais um canal D.
<i>PSTN</i>	Public Switched Telephone Network (Rede Pública de Telefonia Comutada).
<i>QCIF</i>	Um quarto de CIF. Um formato de vídeo com tamanho de imagem de 176x144 pixels que transmite 9.115 Mbps a 30 quadros por segundo (um quarto da capacidade de CIF). Para obter mais informações, consulte CIF.
<i>QoS</i>	Qualidade de Serviço. A QoS define o desempenho de um serviço de rede, tal como a demora média entre pacotes.
<i>Quadro</i>	Um grupo de bits que foram um bloco elementar de dados de vídeo para transmissão por certos protocolos.
<i>Quadro de comunicações</i>	Uma agenda compartilhada na tela para colocação de documentos compartilhados.
<i>RS-232</i>	Um padrão para conexão de interface serial.
<i>RTV</i>	Protocolo de Vídeo em Tempo Real proporciona capacidade de conferência de vídeo de alta qualidade para terminais Microsoft OCS (Office Communicator Server).
<i>SIP</i>	Session Initiation Protocol (Protocolo de Início de Sessão). Um protocolo de camada de aplicação concebido para funcionar em redes IP. Um serviço SIP define as propriedades e os endereços IP dos componentes de rede SIP.
<i>Span</i>	Uma linha ISDN ou linha alugada. Um span pode ser do tipo T1 (Estados Unidos) ou E1 (Europa). Também chamado de um circuito.
<i>SRTP</i>	Criptografia da mídia SIP é suportada usando o SRTP (Secured Real-time Transport Protocol- Protocolo de transporte em tempo real seguro) e o método de troca de chave AES.
<i>Taxa da linha</i>	A quantidade de largura de banda usada por um equipamento de comunicação, medida em Kbps (kilobits por segundo).
<i>Terminal</i>	Um equipamento de hardware ou um conjunto de dispositivos que podem efetuar chamadas e serem chamados por um MCU ou por um outro terminal. Por exemplo, um terminal pode ser um telefone, uma câmera e microfone conectados a um PC ou um Sistema de sala integrado (sistema de conferência).
<i>ToS</i>	Tipo de Serviço. O ToS define a etiquetagem de otimização para roteamento de pacotes de áudio e vídeo.
<i>Velocidade de projeção</i>	O número de quadros de vídeo exibidos na tela durante um segundo, medido em qps (quadros por segundo).
<i>WAN</i>	Wide Area Network (Rede de longa distância). Uma rede de comunicações que atende a uma área geográfica maior que a LAN.